

سنة 1391

TRENTIÈME ANNÉE — N° 10317

THE UNIVERSITY OF JORDAN LIBRARY ACC. NO. 18912 CLASS NO. DATE 22 APR

38 PAGES

SAMEDI 1^{er} AVRIL 1978

Remous au sein de la hiérarchie militaire au Portugal LIBRE PAGE 8

Le Monde

Fondateur : Hubert Beuve-Méry Directeur : Jacques Fauvet

1,60 F Algérie, 1,30 DA; Maroc, 1,50 dir.; Tunisie, 1,30 n.s.; Allemagne, 1 DM; Autriche, 12 sch.; Belgique, 13 fr.; Canada, 5 0/75; Danemark, 3,60 kr.; Espagne, 33 pes.; Grèce, 20 p.; Irlande, 20 sh.; Italie, 350 L.; Japon, 200 y.; Luxembourg, 13 fr.; Norvège, 3 kr.; Pays-Bas, 1,20 fl.; Portugal, 17 esc.; Suède, 2,00 kr.; Suisse, 1 fr.; U.S.A., 65 cts; Royaume-Uni, 13 sh. Tarif des abonnements page 14 5, RUE DES ITALIENS 75002 PARIS - CEDEX 09 C.C.P. 4897-23 Paris Tél. Paris n° 68972 Tél. : 246.72.23

BULLETIN DE L'ÉTRANGER Le dollar, le yen et l'OPEP

Alors qu'au début du mois d'avril entrent en vigueur les accords de la Jamaïque, qui légalisent le régime des changes flottants...

Sur un autre « front » aussi sensible, celui du pétrole, l'instabilité du dollar est devenue au centre des discussions...

A en croire cet expert, les revenus de l'OPEP auraient perdu en cinq ans les deux tiers de leur valeur...

Dans les succès commerciaux des Japonais, encore illustrés par un excédent record en février de leur balance commerciale...

M. Giscard d'Estaing rend hommage au gouvernement démissionnaire

« Un exemple remarquable et sans doute unique d'unité et de solidarité dans l'action »

Le président de la République a accepté, vendredi 31 mars, en fin de matinée, la démission du premier ministre et de son gouvernement...

Le troisième gouvernement Barre ne sera donc mis en place qu'après l'élection, lundi après-midi, du président de l'Assemblée nationale...

Sérieux soubresauts au R.P.R. pour l'élection du président de l'Assemblée

M. Raymond Barre siègera seul, lundi 3 avril, au banc du gouvernement lors de l'Assemblée nationale...

AU JOUR LE JOUR R.P.R. ET R.P.R.

Lundi prochain, M. Edgar Faure, membre du R.P.R., sera le candidat officiel du R.P.R. à la présidence de l'Assemblée nationale...

Le sort de M. Aldo Moro

Les partis italiens refusent de céder au chantage des Brigades rouges

Dans sa lettre manuscrite, diffusée le 28 mars, dont l'authenticité semble maintenant admise, M. Aldo Moro suggère au gouvernement italien de négocier avec les Brigades rouges...

Le P.C.I. avait tout de suite exprimé son refus de négocier avec les ravisseurs de M. Moro. Il a exercé des pressions en ce sens sur la démocratie chrétienne...

Panne d'idéologie ?

Il y avait des gens, plus nombreux qu'on ne le croit, en France et à l'étranger, pour penser que la gauche déseule ne gagnerait pas les élections...

La lassitude

Il est significatif que M. Edmond Malra ait donné à M. Giscard d'Estaing une sorte de cours de trois mois — ce qui nous amènera bien près des grandes vacances...

inédit ALFRED METRAUX Itinéraires I carnets de notes et journaux de voyage PAYOT

UN FILM D'ETTORE SCOLA

Entre Jules Verne et Tintin Du vivier apparemment impuissable de la production italienne surgissent les uns après les autres des films oubliés...

« Folie lucide »

Malgré tous les attentats et les enlèvements qu'a connus l'Italie depuis 1969, ses responsables se trouvent dans une situation inédite...

Les Italiens sont eux prises avec un ennemi insaisissable aux deux bouts du mot. Il a réussi à échapper à la plus formidable chasse à l'homme qu'ait connue depuis la guerre ce pays très peu policier...

ROBERT SOLÉ

(Lire la suite page 6.)

« Le Monde » des 2-3 avril publiera un supplément de sept pages :

SÉNÉGAL : l'ancrage de la démocratie Il comportera notamment une interview du président Léopold Sédar Senghor et une étude de la littérature sénégalaise, par Robert Cornavin.

idées

CULTURE

Écrire ou l'art de se mettre en ligne

par ELIE ELMALEH (*)

ÉCRIRE, c'est entrer dans l'ordre d'un discours, comme entrer dans les ordres. Produire un discours, pour effet de faire oublier le corps, joindre le geste à la parole, dit-on. Ne faut-il pas plutôt que le geste porte la parole ? Rude effort produisant un effet d'étrangeté dans nos sociétés politisées par cet ultime caveau de l'ordre qu'est le discours. Or il n'y a de parole vivante que si elle est proferée à corps et à cri.

Écrire est synonyme de bien écrire. Écrire de travers : imagines le scandale ! Est-ce que je marche pour botteiller les gens ? On répliquerait : il est fou, malade, anormal... On m'apprend la langue pour son usage. On m'apprend toute chose pour son (bon) usage. Sinon où irait-on, vers le demande, si tout est pris, mots et objets, comme project-

les ? On ne saurait plus où se mettre. Plus de refuge. Alors, pour mettre chaque chose à sa place, on organise le chaos, si on partage le lieu entre école et État, où s'ordonnent les mots et les choses.

L'affaire est entendue, on l'apprend en faisant ses classes, écrit-on par exemple d'adopter le ton. Et tant mieux s'il est personnel : c'est ce qu'on appelle avoir du style. On exhibe celui-ci comme un stylo plaqué on l'impose, n'est-ce pas, c'est imprimer sa griffe. La marque importe, combien ! puisqu'elle permet de donner prise au repérage. J'écris ; je ne mange les rayons de bibliothèque sont faits pour ça. Les numéros des pages aussi. J'écris pour gagner un titre.

bienement. « J'écris, murmure Narcisse, parce que ça m'échappe. Ou plutôt je m'échappe dans l'écriture pour trouver le pain. Écrire, dit-il, c'est éprouver le besoin urgent de s'enfermer dans son cabinet. Dans Description d'un combat, de Kafka, le dévot tend péniblement vers sa prière ; il se fait dire : « De la tête aux pieds, vous êtes une décapure » de papier de soie, de papier de soie jaune, exactement une silhouette ! Et quand vous marchez, on doit entendre un froissement de papier. » (Galmor, p. 46.)

Extraordinaire, cette fonction qu'a l'écriture de chasser les vapeurs et les marvaux de l'écriture : ce mot abstrait qui en arrive à faire oublier l'encre, le papier et le porte-plume — l'écriture donc ouvre un espace délié de la perception dans la sublimé, où je « m'incarne » dans la fiction des idées et des personnages. Merveilleux lapsus : le corps du texte, le corps de l'écriture, dit-on ; mot où pointe la démarche allégresse qui fait comme la peste le corps propre.

Avez-vous observé la cantatrice ou l'acteur sur le point de débiter son script devant un parterre choqué ? Il ou elle se rengorge et prend la pose avant de produire le premier son en cul

Être « philosophe » aujourd'hui

Pourtant, ne pas écrire, dirait-on, serait pire, puisqu'on laisserait au technocrate de l'action le monopole de la « parole ». Il y a bien des choses à dire sur le marché plus qu'il n'y en a de l'écriture. Notre société, fondée sur une technique massive de l'information, déposée de la créateur de son territoire propre, en appropriant l'imaginaire qu'elle module selon les exigences des mass media. Toute parole et toute écriture participent alors à cette économie de l'imaginaire qui suit les courbes du marché plus qu'il n'y en a de l'écriture.

Notre société, fondée sur une technique massive de l'information, déposée de la créateur de son territoire propre, en appropriant l'imaginaire qu'elle module selon les exigences des mass media. Toute parole et toute écriture participent alors à cette économie de l'imaginaire qui suit les courbes du marché plus qu'il n'y en a de l'écriture.

en place et le demeure. Il n'y a pas plus de phrase sans règle syntaxique qu'il n'y a de fonction sociale sans hiérarchie. Écrire, c'est participer à sa manière à la condition des agents de l'ordre, vous au classement et à la (bonne) circulation. Circulation des signes ? Point de leur assignation. Devant la scène de l'écriture, l'auteur poseur de mots n'est qu'un placeur. Écrire se pratique aujourd'hui comme une façon de poser les mots, de leur faire prendre la pose, afin que le lecteur tombe en arrêt devant eux. Mais où placer son écot entre le mot-bijou et le mot-joyou ? La pratique collective de l'échange fait retrait au profit du plaisir solitaire d'un auteur aux prises avec son mot. L'écriture tient en haleine. Mais ne devrait-elle pas être plutôt ce qui donne à lire ?

On ne gagne à écrire qu'à se faire connaître par une façon de se faire égarer. On, il n'y a pas de doute, l'écriture pour être en forme. Dans toutes les oracles résonne encore l'écho de ces confidences d'auteurs sur leur besoin vital d'écrire, et que c'est plus fort qu'eux, et tout le tran-

Le lecteur, étage de l'écrit

« L'auteur-lé » a qualité de pouvoir des mots dans l'imaginaire, pouvoir de fascination exercé par l'auteur sur les furies : maîtres penseurs ou martyrs, ces dieux de théâtre font autorité. Tout lecteur est sujet à caution, s'abandonnant à la séduction du verbe, l'emprise de la parole autoritaire, la grille du mot d'entrée. Le lecteur est l'étage de l'écrit. Le nomade se fige dans la marque figurative. Et la parole s'inscrit maintenant dans un système de pensée et de production, dans un circuit intégré, dans le canon d'une beauté où dans l'écume de la dernière vague.

Toute parole dit l'écrit entre buée et nuée. L'écriture n'est qu'une assise de séduction, si elle n'est le lien à traverser. Qui en on ? Le modérateur-président de séance - professeur - correcteur - lecteur - éditeur - censeur. Bref, celui qui veille sur l'ordre, et devant qui tout défie. Celui pour qui la faute d'orthographe et le hoquet sont premiers signes de dissidence.

La vie heureuse

par GABRIEL MATZNEFF

REUE de Vaughan, les passants ont longtemps pu lire, sur un mur effrité en face du Sénat, cette inscription à la peinture rouge : « La culture est l'invasion de la vie. » Ce graffiti nihiliste, qui rappelle le mot fameux des nazis : « Quand on parle de culture, je sors mon revolver », m'a toujours fait hauser les épaules.

Cartes, je comprends ce qu'a voulu exprimer son auteur : le refus d'une connaissance pour-drairie, livrée, désincarnée ; mais cette connaissance-là n'est pas la culture, elle n'est que la grimace. La culture est, au contraire, le sésame de la plénitude de vie et le chef du bonheur.

Considérons, par exemple, l'étude de l'Antiquité grecque et romaine. En un anneau de la pensée antique, ce n'est pas avoir beaucoup de choses sur les ancients, c'est appliquer dans le quotidien de sa propre vie leurs recettes et leurs leçons de vita beata. Éira familier de l'œuvre d'Anacréon ou de celle de Tibulle a moins d'importance que la mise en pratique des règles enseignées par Anacréon et Tibulle.

Je n'ai en ce qui me regarde, jamais eu le goût de l'érudition abstraite, et ce n'est pas en avant, mais en eudémologie, qu'adossant je me livrais à la culture des lettres anciennes : c'était une conception de l'existence et un style de vie que je demandais à Horace ou à Métro-Aurèle. A seize ans, on exprime par le truchement des auteurs qu'on admire et qui nous aident à accoucher de nous-mêmes. Plus tard, ce sera à la fois, à nos propres livres, que nous continuerons de nous.

Le dire volontiers de la culture ce que Sénèque dit de la philosophie : qu'elle nous aide, non pas à savoir, mais à être. C'est pourquoi il n'y a pas plus de culture type qu'il n'y a de bibliothèque idéale. Chaque âme a ses règles, et les vaines recherches sont toujours singulières. L'objectif cultivé est un mot que le philosophe jette (son garçon cultivé), « une fille cultivée », parce qu'il nous renvoie à un prétendu mal-être de la culture, qu'il n'existe pas.

J'aime Lucrèce à la folle, et je le tiens pour l'un des poètes les plus capivants de la littérature occidentale. Mais mon Farnèse ne veut que pour moi, et l'admets fort bien que le De rerum natura laisse mes amis indifférents. Je n'oblige personne à partager mes passions. Les livres « qu'il faut avoir lus », les tableaux « qu'il faut avoir vus », les musiques « qu'il faut avoir entendues », tout cela est une blague. Il n'y a de culture que participative.

Aussi l'opposition entre culture et contre-culture ne signifie-t-elle rien à mes yeux. Chateaubriand fait partie de mon univers, mais Jants Jöpin également. Un livre écrit d'abandonner sa sans enthousiasme sera le soutien des catégories n'est des étiquettes.

La culture nourrit notre vie, mais ne se substitue pas à elle. Je raffole des Mémoires de Casanova, qui sont un de mes livres de chevet (1), mais je donne toutes les soirées de l'été pour une seule de ses propres œuvres. Je veux bien m'inspirer au destin d'Austral, dès lors que cet autre est quel- qu'un que j'admire, mais non point autrement : je préfère ma destinée à celle de tout le panthéon littéraire.

(1) Dans la seule bonne édition, celle de 1960, chez Belfond et Flou.

VUES ET REVUES par Yves FLORENNE

Poésie à vendre

LES poètes ont bien pu être « mandités », et même percutés, ou battus de la République ; cela prouve assez qu'ils existaient. Au point de dérangeant, scandaliser, effrayer ; de mettre l'ordre en question et en péril, ce qui est d'allures leur nature et leur fonction. C'est depuis peu de temps, en somme, qu'on ne les voit même plus et qu'on les entend encore moins.

Certes, et Gérard Noiret s'en défend, il ne saurait être question de réduire la poésie et sa crise à des données économiques. Il est vrai qu'il y a bien d'autres directions à explorer. Par exemple, pour quelques-uns des poètes vivants, le mot « éditeur », n'est venu d'ailleurs, des pressions sociales et des plus classiques, sont oubliés sans être jamais lus, mais non pas le mot « populaire ». Il y aurait à voir de ce côté-là. Mais quel poète à vendre, acheter la poésie ; oui, si c'est pour l'habiter, pour y vivre.

« Progressive asphyxie »

Il reste, et Gérard Noiret redit des choses jamais trop dites, que la poésie n'est pas une exception commerciale et inextinguible ; qu'elle est seulement la création d'un immense reflux. Son sort est en ce sens, et de celui de la lecture en général, et des autres secteurs de la création. Encore

Dans le numéro de la *Nef* sur l'écran, François Nourissier avait tristement raison en avertissant les écrivains qu'ils ne plaignent dans le vide, et qu'ils réclament leur vie avec un produit sans clientèle. Les Français se passent merveilleusement de l'essentiel superflu ; ils ont bien assez à faire avec la croissance de leur pouvoir d'achat, leur sécurité, leur santé, leur pavillon secondaire et leur voiture principale. Pour un revenu sur statistique : 53 %, mais qui font 78 % d'ouvriers, 82 % de paysans. Les Français étaient d'avantage quand ils ne savaient pas lire. Alors donc un peu voir ces statistiques-là du côté de Moscou.

« L'auteur-lé » a qualité de pouvoir des mots dans l'imaginaire, pouvoir de fascination exercé par l'auteur sur les furies : maîtres penseurs ou martyrs, ces dieux de théâtre font autorité. Tout lecteur est sujet à caution, s'abandonnant à la séduction du verbe, l'emprise de la parole autoritaire, la grille du mot d'entrée. Le lecteur est l'étage de l'écrit. Le nomade se fige dans la marque figurative. Et la parole s'inscrit maintenant dans un système de pensée et de production, dans un circuit intégré, dans le canon d'une beauté où dans l'écume de la dernière vague.

« L'auteur-lé » a qualité de pouvoir des mots dans l'imaginaire, pouvoir de fascination exercé par l'auteur sur les furies : maîtres penseurs ou martyrs, ces dieux de théâtre font autorité. Tout lecteur est sujet à caution, s'abandonnant à la séduction du verbe, l'emprise de la parole autoritaire, la grille du mot d'entrée. Le lecteur est l'étage de l'écrit. Le nomade se fige dans la marque figurative. Et la parole s'inscrit maintenant dans un système de pensée et de production, dans un circuit intégré, dans le canon d'une beauté où dans l'écume de la dernière vague.

« L'auteur-lé » a qualité de pouvoir des mots dans l'imaginaire, pouvoir de fascination exercé par l'auteur sur les furies : maîtres penseurs ou martyrs, ces dieux de théâtre font autorité. Tout lecteur est sujet à caution, s'abandonnant à la séduction du verbe, l'emprise de la parole autoritaire, la grille du mot d'entrée. Le lecteur est l'étage de l'écrit. Le nomade se fige dans la marque figurative. Et la parole s'inscrit maintenant dans un système de pensée et de production, dans un circuit intégré, dans le canon d'une beauté où dans l'écume de la dernière vague.

« L'auteur-lé » a qualité de pouvoir des mots dans l'imaginaire, pouvoir de fascination exercé par l'auteur sur les furies : maîtres penseurs ou martyrs, ces dieux de théâtre font autorité. Tout lecteur est sujet à caution, s'abandonnant à la séduction du verbe, l'emprise de la parole autoritaire, la grille du mot d'entrée. Le lecteur est l'étage de l'écrit. Le nomade se fige dans la marque figurative. Et la parole s'inscrit maintenant dans un système de pensée et de production, dans un circuit intégré, dans le canon d'une beauté où dans l'écume de la dernière vague.

« L'auteur-lé » a qualité de pouvoir des mots dans l'imaginaire, pouvoir de fascination exercé par l'auteur sur les furies : maîtres penseurs ou martyrs, ces dieux de théâtre font autorité. Tout lecteur est sujet à caution, s'abandonnant à la séduction du verbe, l'emprise de la parole autoritaire, la grille du mot d'entrée. Le lecteur est l'étage de l'écrit. Le nomade se fige dans la marque figurative. Et la parole s'inscrit maintenant dans un système de pensée et de production, dans un circuit intégré, dans le canon d'une beauté où dans l'écume de la dernière vague.

« L'auteur-lé » a qualité de pouvoir des mots dans l'imaginaire, pouvoir de fascination exercé par l'auteur sur les furies : maîtres penseurs ou martyrs, ces dieux de théâtre font autorité. Tout lecteur est sujet à caution, s'abandonnant à la séduction du verbe, l'emprise de la parole autoritaire, la grille du mot d'entrée. Le lecteur est l'étage de l'écrit. Le nomade se fige dans la marque figurative. Et la parole s'inscrit maintenant dans un système de pensée et de production, dans un circuit intégré, dans le canon d'une beauté où dans l'écume de la dernière vague.

« L'auteur-lé » a qualité de pouvoir des mots dans l'imaginaire, pouvoir de fascination exercé par l'auteur sur les furies : maîtres penseurs ou martyrs, ces dieux de théâtre font autorité. Tout lecteur est sujet à caution, s'abandonnant à la séduction du verbe, l'emprise de la parole autoritaire, la grille du mot d'entrée. Le lecteur est l'étage de l'écrit. Le nomade se fige dans la marque figurative. Et la parole s'inscrit maintenant dans un système de pensée et de production, dans un circuit intégré, dans le canon d'une beauté où dans l'écume de la dernière vague.

سكينة السعيد

Le Monde

étranger

LA TOURNÉE DE M. CARTER

Le chef de la Maison Blanche compte rencontrer au Nigéria des nationalistes de Rhodésie et de Namibie

Rio-de-Janeiro. — Après avoir franchi l'Atlantique sud au cours d'un vol qui devait occuper toute sa journée, M. Carter commence ce vendredi à Lagos la seconde partie de son voyage... la plus importante aussi sans doute dans la mesure où l'un des problèmes chahutés du moment...

De notre envoyé spécial

vive allure, tout au long des magnifiques plages qui bordent la baie, que le foule, assez mince au demeurant, n'a guère eu le temps de l'apercevoir. Contrairement à ce qui s'était passé à Caracas, aucune banderole n'a été déployée ni aucun portrait du couple présidentiel apposé dans les rues...

d'opposition, le Mouvement démocratique au Parlement, M. Erasmus Martins, a assuré le président américain de son « complet soutien dans cet effort, lequel, a-t-il ajouté, ne contrastait pas les impératifs des souverainetés nationales ».

Le long communiqué commun publié jeudi relève la « complexité » à laquelle sont parvenues les relations des deux pays et appelle à « maintenir les indispensables différences qui en découlent ». Sur les deux points controversés — politique nucléaire et droits de l'homme — ce texte se borne à citer séparément les vues des deux parties.

« Complet soutien » de l'opposition brésilienne

La pression interne dans ce pays n'est pas moins très démontrée par les questions des journalistes brésiliens pendant la conférence de presse de M. Carter, questions qui ont presque toutes porté sur ce thème même, le chef du parti officiel

Le premier voyage officiel en Afrique noire d'un président américain

Une grande première : le voyage de M. Carter en Afrique, c'est d'abord cela. Depuis aucun président américain n'est jamais rendu au sud du Sahara en visite d'Etat. Franklin Roosevelt, au retour de sa rencontre avec Churchill à Casablanca, en janvier 1943, fit une simple escale technique à Monrovia (Libéria).

de la réserve vis-à-vis du règlement interne négocié par M. Smith, aidant ainsi à maintenir le contact avec les nationalistes de l'extérieur. 2) Bur le fond, le nouvelle politique s'est surtout traduite par un changement de ton envers la République sud-africaine. M. Kissinger, qui avait estimé, bien à tort, en arrivant à la Maison Blanche en 1969, que rien ne bougerait en Afrique australe au cours des dix années à venir...

réponse américaine a été jusqu'à présent trop faible pour rassurer ces pays. La vive réaction du président Syhad Barre à ce qu'il estime être un « lâchage » de l'Occident a illustré ce point, si bien que certains Américains se demandent si la Somalie ne va pas repasser dans le camp soviétique. A moyen terme, Washington n'e guère mieux à faire que de se résigner au fait accompli conjoncturel, tout en encourageant les efforts de l'O.U.A. pour un règlement négocié des conflits, et en attendant des jours meilleurs. La politique de globalisation (Linkage) visant à punir les Soviétiques dans d'autres domaines est d'autant moins prometteuse, au regard de l'Union soviétique, que Moscou fait déjà des difficultés pour concéder un nouvel accord SALT et que la coopération des Deux Grands n'est pas assez étoffée pour offrir à cette politique un champ d'application valable.

L'attitude a été plus prudente sur le plan économique. Officiellement, Washington n'encourage ni na décourage pas les investissements privés américains en Afrique du Sud. Selon une récente étude du Congrès, cette ou tendance s'obstine à diminuer. Il n'en restait pas moins pratiqués par deux cent cinquante compagnies américaines, employant cent mille personnes sur place, pour une valeur totale de 1,7 milliard de dollars (40 % des investissements américains dans l'ensemble de l'Afrique).

La fait accompli soviétique

L'Amérique est donc loin d'être encore totalement « dégauchée », ce qui ne l'empêche pas de faire, plus ou moins discrètement, des affaires profitables avec un certain nombre de pays « révolutionnaires », tels que la Guinée ou l'Algérie. Ses ouvertures en direction d'autres pays du continent ont encore plus de chances d'être bien accueillies aujourd'hui, alors que l'Union soviétique et Cuba ont pris pied de la manière que l'on sait en Angola et en Ethiopie, inquiétant des voisins africains qui ne se rangent pas tous dans le camp des « modérés ». Toutefois, le

Pourquoi ce long séjour à Lagos, à l'exclusion de toute autre capitale plus directement engagée dans les grands événements de l'actualité africaine ? Du côté américain, on explique que le Nigéria est le plus riche des pays d'Afrique, l'un des plus riches aussi grâce au pétrole. Le plan prévu par l'équipe au place pour passer le pouvoir à un gouvernement civil en 1979 est considéré comme un « modèle » dont pourraient s'inspirer les trop nombreux gouvernements militaires du continent. En outre, le Nigéria est le pays d'Afrique noire qui a le plus nettement amélioré ses relations avec Washington depuis l'arrivée de M. Carter au pouvoir. Alors que M. Kissinger avait déclaré indéclinable à Lagos au cours de sa tournée africaine de 1976, le président Obasanjo a été, en octobre dernier, le premier dirigeant nigérien qui ait jamais visité les Etats-Unis.

Le gouvernement américain doit agir avec prudence. Longtemps considérés comme le symbole de l'impérialisme mondial, mais sans bénéficier comme la France ou la Grande-Bretagne des affinités créées par une longue présence coloniale, les Etats-Unis ont eu à partir du soutien plus ou moins ouvert, mais bien réel, qu'ils ont accordé trop longtemps à l'Afrique du Sud et de leur appétit pour le chrome rhodésien.

La rôle de M. Young

Le changement a commencé avec M. Carter, sous l'effet de deux facteurs complémentaires :

1) La personnalité dynamique et charmante de M. Andrew Young, ancien militant pour les droits civiques et premier ambassadeur noir des Etats-Unis à l'ONU. Depuis un an qu'il occupe ce poste, M. Young a fait grincer à maintes reprises les dents des diplomates traditionnalistes, et ses propos — en flèche — ont été parfois rectifiés discrètement par l'administration. Pourtant ses excellentes relations avec le président, la rumeur d' « éclatant » qu'il se donne lui-même, lui ont attiré des sympathies parmi les diplomates africains de l'ONU et les nombreux chefs d'Etat qu'il a rencontrés au cours de ses tournées sur le continent noir. M. Garba, ministre nigérian des affaires étrangères, a eulé en lui, en octobre dernier, « la nouvelle conscience noire qui nous vient d'Amérique » et « un symbole de la politique nouvelle et constructive des Etats-Unis envers l'Afrique ». M. Young, s'il n'est pas suivi en tout par les hauts responsables, contribue à « gaudir » la politique officielle. A propos de la Rhodésie notamment, il a poussé dans le sens

Sept ministres de la défense de l'OTAN vont se prononcer le 18 avril sur le déploiement de la bombe à neutrons

Les ministres de la défense des sept pays de l'OTAN (Etats-Unis, Allemagne fédérale, Grande-Bretagne, Italie, Danemark, Turquie et Belgique) se rencontreront le 18 avril à Frederikshavn (Danemark), annonce de Bruxelles l'agence Reuter. A l'ordre du jour, figure la modernisation de l'arsenal nucléaire tactique dans les années 1980. Le sujet englobe le déploiement de la bombe à neutrons sur lequel les alliés atlantiques n'ont pu jusqu'à présent se mettre d'accord.

De notre correspondant

Bonn. — La visite imprévue du numéro deux de la diplomatie américaine, M. Warren Christopher, qui, après deux heures d'entretiens, à Bonn, avec le ministre des affaires étrangères, M. Genscher, rencontre le chancelier Schmidt à Hambourg, ce vendredi 31 mars, a pour objet essentiel le délicat sujet de la bombe à neutrons. On l'a peut-être entendue, dans les

mieux allemands, que M. Carter ne voudrait pas se trouver seul en toute aux critiques des pays de l'Est. De violents critiques se sont élevés dans les rangs mêmes du S.P.D., par exemple, de la part du secrétaire général du parti, E. Bahr, mais cette hostilité a perdu de son intensité et a fait place à des opinions plus nuancées. Le chancelier Schmidt est tiraillé entre les positions de son parti et celles de son allié, le parti libéral, moins opposé au projet. Quant à l'opposition chrétienne-démocrate, elle a cru bon d'adresser au gouvernement une motion favorable à la présence de bombes à neutrons sur le territoire de la R.F.A. Jusqu'à présent, Bonn avait suggéré sur Etats-Unis de procéder à la fabrication de bombes à neutrons sans que les pays européens prennent position à son égard. Au cas où annule contrepartie n'aurait été offerte par Moscou en échange du renoncement à cette arme, mais alors seulement, dans un délai de deux ans par exemple, les Européens pourraient se prononcer (favorablement sans doute) sur sa présence en Europe. Il semble que cette position, par trop prudente, ne satisfasse pas les Etats-Unis. (Inf.)

M. Kamuran Gurun, ancien ambassadeur de Turquie à Athènes, a été nommé secrétaire général de la Central Treaty Organisation (CENTO), prolongement du Proche-Orient de l'OTAN, a-t-on annoncé jeudi 30 mars à Ankara. Sont membres du CENTO : les Etats-Unis, la Grande-Bretagne, l'Iran, le Pakistan et l'Irak. (A.F.P.)

hollington 9 rue rocaille 75006 paris depuis peu la rue est à promener tél. 325 54 79

Gilet à 18 poches : toile de lin, velours à côtes, 6 tailles. 295 francs. Egalement en vente chez : Charlatan 70, avenue Louise Bruxelles.

Au Brésil Le « petit juge » contre le « grand flic »

Il est toujours émouvant le moment où un homme dit non à l'ordre établi, à « l'esprit de corps » — au contrat, intellectuel et matériel aussi, — par soul de la justice et du devoir. C'est ce qui est arrivé, au début des années 70, à un magistrat brésilien, M. Helio Bicudo.

Alors avocat général du parquet de Sao-Paulo, il fut chargé de coordonner les enquêtes sur les agissements de l'Escadron de la mort. Cette organisation, née à Rio-de-Janeiro il y a une vingtaine d'années et transplan-tée, avec succès, en 1968, à Sao-Paulo, s'est fait une spécialité d'exécuter sommairement des délinquants ou des « suspects ».

Bien que les autorités affirmèrent, aujourd'hui encore, que les victimes de l'Escadron de la mort ne sont que des cadavres de bandes rivales, les Brésiliens, eux, connaissent l'identité des « justiciers » : ce sont des policiers. Cette connaissance certaine, il la doit, en grande partie, au travail patient que M. Helio Bicudo a mené en 1970-1971 et qu'il a relié dans un ouvrage devenu un best-seller au Brésil, aujourd'hui publié en français sous la titre volontairement neutre de *Mon témoignage sur l'Escadron de la mort* (1).

M. Helio Bicudo aurait pu, comme trop de ses confrères, « attendre que ça se passe ». Mais non : chargé du dossier, il s'informe, il interroge, il « aéro-croche ». Bien qu'il y ait beaucoup de questions de la police, son ouvrage, cependant, n'appartient pas au genre « roman policier » : la coupable est connue dès les premières pages !

Les coupables, plutôt. Car si le commissaire Sergio Fleury, leur chef, a acquis une douteuse réputation mondiale, M. Helio Bicudo a, au cours de son enquête, « épinglé » plusieurs dizaines de policiers criminels... Sergio Fleury, rendons-lui cette

Au Brésil

justice, est un « grand flic », comme nous dirions en France. C'est parce qu'il avait prouvé que les autorités lui ont, vers la fin des années 60, confié la mission de traquer les dirigeants révolutionnaires. Il s'acquitta à merveille de sa tâche, et plusieurs chefs de la guérilla urbaine tombèrent sous ses coups, dont le célèbre Carlos Marighela. Le régime lui en a su gré : il a, récemment, été promu chef du service des enquêtes de l'Etat de Sao-Paulo, c'est-à-dire premier policier du plus important Etat de la Fédération.

La « petite justice » s'attaqua donc à forte parlie. Son enquête fut assez rapidement interrompue par ordre supérieur. M. Bicudo fut même, plus tard, sanctionné pour avoir violé le secret de l'instruction. Et aucun des nombreux procès dans lesquels le commissaire Fleury était impliqué n'a, jusqu'à présent, abouti à une condamnation, en dépit de preuves souvent accablantes. Soit parce qu'on a, au Brésil, le sens de la reconnaissance, soit parce que l'homme en sait trop pour qu'on puisse impunément le « lâcher ». « Le commissaire est donc un homme « eu-dessus de tout soupçon ».

« La loi de la jungle » De passage il y e « quelques jours à Paris. M. Helio Bicudo nous a expliqué comment M. Fleury était « tira » d'un récent épisode « difficile ». Mis en accusation par un juge de Guarulhos (dans le région de Sao-Paulo), pour sa participation supposée à l'assassinat de trois mafailleurs, il est placé en état d'arrestation à son retour d'un déplacement professionnel. « Dans les quelques heures qui ont suivi, explique M. Bicudo, le juge a été, très régulièrement, promu à un autre poste. Il a été remplacé par un collègue, qui, avant même toute intervention des avocats de l'accusé, a annulé la décision d'arrestation.

Le sort des religieuses françaises disparues en Argentine. — Mercredi 29 mars, l'ambassadeur d'Argentine, M. Toma de Anchorena, a été convoqué par M. Cuvillier, directeur d'Amérique au Quai d'Orsay. Le porte-parole du ministère des affaires étrangères a déclaré à ce sujet, jeudi : « M. Cuvillier a demandé de nouveau à l'ambassadeur, de façon pressante, de fournir des précisions sur le sort des deux religieuses françaises disparues en décembre, à la lumière des informations de source sudéoise fait sans état de leur assassinat. » Le ministère des affaires étrangères, a poursuivi le porte-parole, a de nouveau donné instruction à l'ambassade de France à Buenos-Aires d'effectuer de nouvelles démarches au sujet des deux religieuses auprès des autorités argentines et de renouveler l'ensemble des démarches effectuées à de nombreuses reprises en faveur des Françaises disparues ou détenues dans ce pays. Une tournée de solidarité avec la culture uruguayenne en lutte est organisée le mercredi 5 avril à Paris. Une conférence

débat aura lieu, à 16 heures, à l'université Paris-III (centre Censier) sur le thème des problèmes de la culture et de l'université en Uruguay ». À 20 h. 30, dans le grand amphithéâtre de la Sorbonne, 47, rue des Ecoles, sera donné un récital de chansons uruguayennes.

« Peuples d'Amérique latine », revue éditée par l'Association France-Amérique latine, consacre son quatrième numéro à l'Amérique centrale. Il est disponible au siège de l'organisation, 11, rue du Caire, à Paris (2^e), au prix de 5 F.

PROCHE-ORIENT

L'ÉCHEC DE LA MISSION DU GÉNÉRAL WEIZMAN EN ÉGYPTÉ

Alors que M. Ezer Weizman, ministre israélien de la défense, regagnait Israël ce vendredi 31 mars, venant du Caire, où il était rendu la veille, le président Carter a commenté pour la première fois en public, en s'appliquant à en minimiser l'ampleur, la tension apparue lors de la visite de M. Begin à Washington. Au cours de sa conférence de presse, le 30 mars à Brasilia (voir par ailleurs l'article de notre envoyé spécial), M. Carter a déclaré que le premier ministre israélien et son gouvernement lui semblaient « tout à fait capables de négocier d'une manière suffisamment souple pour parvenir à un règlement avec l'Égypte et ultérieurement la Jordanie et les autres pays ». Il a démenté les informations selon lesquelles l'un de ses proches collaborateurs aurait suggéré un retrait du premier ministre israélien au profit de l'actuel ministre de la défense. « Je peux dire sans équivoque », a précisé le président Carter, « qu'aucun titulaire d'une responsabilité dans l'administration des États-Unis n'a jamais insinué que M. Begin n'était pas qualifié

pour être premier ministre ou qu'il devrait être remplacé. » Cependant, M. Carter a confirmé qu'il subsistait des désaccords entre Washington et Jérusalem et qu'il n'entrevoit aucune solution claire actuellement. Il a fait état de sujets de « grande inquiétude », tel le refus d'Israël d'admettre que la résolution 242 des Nations unies prévoit le retrait israélien de Cisjordanie. A propos de la situation au Sud-Liban, l'ambassadeur des États-Unis à Beyrouth a déclaré le 30 mars, selon l'agence UPI, que le gouvernement israélien avait fait part au gouvernement américain de son intention d'évacuer les zones occupées « dans un délai d'un mois ». Pour sa part, M. Pinhas Ellav, représentant permanent adjoint d'Israël aux Nations unies, a déclaré que les troupes israéliennes resteraient vraisemblablement « encore longtemps » au Sud-Liban. Il a précisé qu'il lui semblait improbable que les « casques bleus » puissent empêcher les fedayin de mener des attaques contre Israël.

Pour la deuxième journée consécutive, aucun incident majeur n'a été signalé au Sud-Liban. A Beyrouth, M. Georges Habache, dirigeant du Front populaire pour la libération de la Palestine (F.P.L.P.), a adressé le 30 mars une mise en garde aux forces de l'ONU, comme l'avait fait les partis progressistes libanais la veille (« le Monde » du 31 mars). M. Habache a déclaré qu'il était du « droit des Palestiniens de se défendre si les « casques bleus » se détournent de leur mission fondamentale, qui est — a-t-il précisé — de se substituer aux forces israéliennes au Sud-Liban ». Dans une interview publiée par « l'Humanité » de ce vendredi, M. Yasser Arafat a déclaré, notamment, que les « casques bleus » français — mis en cause par les progressistes libanais — seraient traités comme les autres contingents des Nations unies — tant qu'ils poursuivront « les objectifs prévus par l'ONU et qu'ils n'interviendront pas dans l'action et la présence » de la résistance palestinienne.

LE CAIRE : tant qu'Israël n'aura pas modifié sa position...

Le Caire. — Les entretiens Sadate-Weizman du jeudi 30 mars ne sont pas parvenus à faire redémarrer le dialogue direct égypto-israélien amorcé lors du voyage du raïs à Jérusalem, en novembre dernier. Les deux parties ne sont pas arrivées à se mettre d'accord sur la reprise de la négociation. Les commissions politiques et militaires mises en place n'ont pas de nouvelles tant qu'Israël n'aura pas modifié sa position », a annoncé la présidence de la République égyptienne. Malgré consolation, Radio-Le Caire a annoncé que le ministre israélien de la défense, M. Ezer Weizman, avait aussitôt été ammené par les troupes israéliennes se retireraient du Sud-Liban dès que les forces des Nations unies s'y seront entièrement déployées. A son arrivée, le général Weizman, accueilli sans tambour ni trompette par son collègue égyptien, le général Gamassi, avait aussitôt été ammené par hélicoptère au Vieux-Barrage, zone interdite aux étrangers, située à une vingtaine de kilomètres au nord de la capitale et où se trouve la résidence favorite du raïs. Ce dernier, entouré du général Moubarak, vice-président de la République, et du général Gamassi, s'est entretenu pendant environ deux heures avec le ministre israélien, qui n'a eu aucun contact avec la presse égyptienne ou étrangère. L'emploi du temps du général Weizman dans la soirée de jeudi et son lieu de résidence n'ont pas été révélés. Un morne silence a entouré la visite d'un homme qui, il y a quelques semaines, était presque accueilli en Égypte comme un vieil ami. Même aujourd'hui, le général Weizman reste la personnalité gouvernementale israélienne la plus sympathique aux yeux des dirigeants égyptiens. Étant ce une raison suffisante pour l'inviter à revenir au Caire alors que l'on savait parfaitement ici que M. Begin, restant sur ses positions dures au sujet des colonies de peuplement et des aéroports mili-

JÉRUSALEM : une certaine anxiété

Jérusalem. — Les Israéliens attendent avec une certaine anxiété les résultats définitifs de la visite en Égypte de leur ministre de la défense, M. Ezer Weizman. Les informations en provenance du Caire sont peu encourageantes mais le mot « échec » n'est pas pour l'instant prononcé officiellement en Israël, bien qu'il revienne souvent ce vendredi 31 mars dans les comptes rendus du Caire et de Washington diffusés par la radio. Le ministre de la défense a eu une conversation téléphonique jeudi soir avec le chef du gou-

vernement, M. Begin. La presse croit savoir que M. Weizman n'était pas pessimiste ; il aurait parlé d'« incertitudes » et très intéressants ». Une base existe pour la poursuite des entretiens, aurait-il affirmé. M. Begin lui a-t-il donné de nouvelles directives au cours de cette conversation téléphonique ? On ignore pour l'instant. Le quotidien Maariv écrivait jeudi : « Ne commentons pas l'échec de nousrir trop d'espoir, pour éviter ensuite une trop grande déception. »



(Dessin de KONE.)

Peu d'incidents se sont produits durant la « Journée de la terre » en Israël, à l'occasion du deuxième anniversaire des sanglants affrontements qui avaient marqué, le 30 mars 1976, une manifestation de protestation contre des expropriations dans des villages de Galilée. Dans le village de Dir-Hannah, des émeutes ont été déclenchées par deux véhicules militaires israéliens, blessant légèrement un soldat. Dans la localité d'Oum-El-Famm, des lycéens arabes se sont affrontés, les uns étant favorables, les autres hostiles à l'organisation de manifestations. Dans le bourg de Sakhnin, des barricades ont été dressées. Dans aucun des cas, la police n'est intervenue. — (A.F.P.)

À l'occasion du troisième anniversaire de la Journée de la terre en Palestine, l'Union générale des étudiants de Palestine organise un meeting de soutien à la lutte des peuples palestiniens et libanais contre l'invasion du Sud-Liban, à la Mutualité, le vendredi 31 mars, à 20 h. 30. L'attaque lancée le 11 mars par un commando palestinien contre un autobus au nord de Tel-Aviv a fait au total trente-deux morts israéliens, à la suite du décès, jeudi 30 mars, d'une passagère, Mme Mathilda Benkenazi, âgée de soixante-cinq ans, qui a succombé à ses blessures.

Syrie

Le gouvernement de M. Halabi ne compte que trois nouveaux ministres

Damas. — Le nouveau gouvernement syrien a été constitué jeudi 30 mars. À l'exception de la présidence du conseil et de trois portefeuilles, il est composé des mêmes ministres que le précédent (« le Monde » du 29 mars). À l'issue de longues tractations, le cabinet comporte les changements suivants : M. Mohamed Ali Halabi remplace M. Abdel Rahman Khleifawi à la présidence du conseil, M. Zouheir Macharka devient ministre de l'éducation, M. Selim Yagine, ministre des transports, et M. Safouan Koudel, ministre d'État. Les trois ministres sortants sont M. Mohamed Ali Hachem (enseignement supérieur), Nassim Zaïr (Industrie) et Hussein Koudel (ministre d'État, sans portefeuille). La répartition des ministères entre les différentes composantes du Front national est maintenue : sur 38 ministères, 18 sont basistes, 8 indépendants, 4 socialistes arabes, 4 socialistes unionistes et 2 communistes. En réalité, le changement principal au sein de l'équipe dirigeante et qui retient toute l'attention à Damas concerne la mise à l'écart d'un homme qui était un vice-ministre, le général Najj Jamil (« le Monde » du 29 mars 1978), mais qui était en même temps commandant de l'aviation et chef du Conseil national de sécurité. Officiellement, il doit se consacrer aux problèmes politiques au sein du parti. En fait, on estime à Damas que le général Jamil a perdu son poste pour n'avoir pas su empêcher les attentats en Syrie, dont trois au cours des derniers mois ont atteint des parents par alliance du président Assad et de son frère Rifaat : le premier à Damas même (le professeur d'université) et le troisième à Lattaquié.

RECTIFICATIF. — Dix ministres des affaires étrangères, sur dix-sept pays arabes représentés, et non pas deux comme une erreur nous l'a fait écrire (« le Monde » du 29 mars), ont participé au soixante-neuvième conseil ordinaire de la Ligue arabe au Caire.

Les attentats sont attribués à des extrémistes musulmans sunnites, notamment les Jeunes de Mohamad, dont le chef est mort en prison il y a dix-huit mois à la suite d'une grève de la faim. Ses adeptes auraient tenté de le venger. Le président de l'ordre des dentistes serait le troisième alaruite assassiné en Syrie en un an et demi. — L. G.

Iran TROIS MORTS AU COURS DE NOUVELLES ÉMEUTES

Téhéran (A.F.P., Reuter). — Une courte mais violente émeute a éclaté mercredi 29 mars, à Yazd, capitale provinciale de 400 000 habitants, dans le centre de l'Iran, tandis que des incidents antigouvernementaux étaient signalés dans plusieurs autres grandes villes. L'agitation, qui se poursuit depuis plusieurs jours, alors que la communauté musulmane observe le deuil rituel, quarante jours après les sanglantes émeutes de Tabriz, a pris le plus souvent la forme d'attaques contre des banques, le siège du parti unique Rastakhiz et des cinémas. À Yazd, l'émeute a fait « au moins deux morts » et la police, après avoir vainement tenté de disperser les manifestants avec des grenades lacrymogènes, a dû se résoudre à tirer, a annoncé jeudi l'agence iranienne Pars. D'autre part, un homme a été tué et un autre blessé, mercredi, à Qazvin, ville située à 150 kilomètres au nord-ouest de Téhéran, au cours d'une fusillade avec la police, apprend-on de source proche du gouvernement. Jeudi, à Téhéran, deux inconnus circulant à bord de motocyclettes ont lancé des engins explosifs contre deux snack-bars. Il n'y a pas eu de blessés. À Echrazabad, quelque quatre cents personnes ont pris part à une manifestation. À Kasern, localité située à 600 km au sud de Téhéran, la police a dispersé des manifestants qui s'attaquaient à coups de pierres aux vitrines de banques.

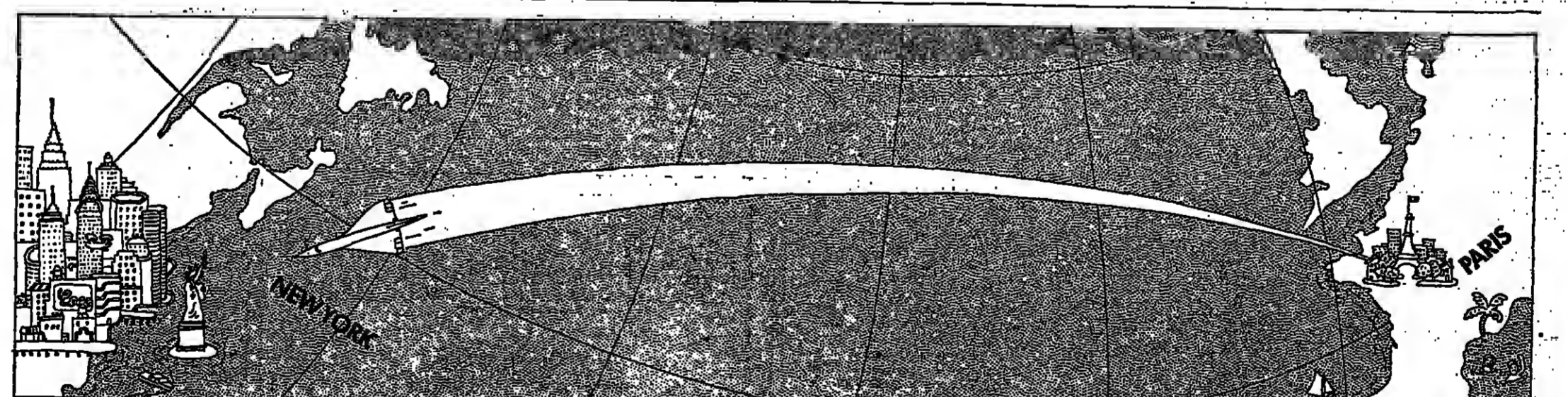

CONCORDE AMELIORE VOS PERFORMANCES.

Du rêve à la réalité.
La chance de notre époque est de vivre une révolution dans le domaine de l'aéronautique. Et du coup l'enthousiasme des pionniers recule et s'élargit. Le projet Concorde, son aboutissement est un résultat qui n'est pas le fruit du hasard. Bien sûr, au début ce fut la curiosité qui primo, il fallait participer à l'événement ; le premier vol super-sonique sur une ligne commerciale. Très vite les passagers ont pris goût au confort de la stratosphère (Concorde vole entre 16 et 19.000 m), à la rapidité du vol (moins de 4 heures pour aller de New York à Paris), à la détente et au calme de Concorde (pressurisation entre 1.500 et 1.800 m). La première surprise possible, si se sont accoutumés à ne plus penser au décollage, à ne plus être fatigués à l'arrivée. Aujourd'hui, certains ont du mal à s'en passer. Concorde vole depuis 26 mois et ce n'est plus par curiosité qu'il est choisi.

De la réalité au réalisme.
Les hommes d'affaires sont des gens réalistes, pour lesquels la productivité prime le plaisir personnel. Or ils sont chaque jour plus nombreux à choisir Concorde. C'est qu'ils se sont aperçus que gain de temps, horaires privilégiés, services personnalisés signifient aussi gain tout court. Moins de 4 heures pour voler New York, cela permet beaucoup.

Ces hommes d'affaires ont vite fait quelques constatations simples : partent de Paris à 11 heures du matin, ils sont à New York à 8 h. 45 et à 9 h. 30 à Mexico. L'intérêt est évident : toute une journée gagnée pour régler leurs affaires à New York, une journée fructueuse pour leur entreprise, car ils arrivent reposés et dispos.

Pour tous ceux dont le temps est compté, le coût est vite fait. Concorde est réellement un outil de travail rentable pour l'entreprise.

Du réalisme à la nécessité.
Que les entreprises dynamiques aient très vite trouvé leur compte à utiliser Concorde, il n'y a là rien d'étonnant. Il a été conçu pour aller. Mais le propre des pionniers est d'explorer à leur suite les plus évidents. Concorde a non seulement ouvert une ère nouvelle dans le domaine du transport aérien, mais il a également initié de nouvelles méthodes de travail. Pour toutes les entreprises soucieuses d'efficacité, Concorde représente l'outil le plus perfectionné et le plus performant. Nul doute qu'il permettra à ses utilisateurs réguliers de prendre une avance.

Déjà beaucoup d'hommes d'affaires font compte et ont adopté Concorde. Certains hésitent encore... Il y a bien des gens qui ne croient toujours pas à l'ordinateur.



سكنا من الامم

Le de

IS-UNIS

collections printemps

GRIFFSOLDE: LE PRET-A-PORTER DEGRIFFE

POUR ELLE
3, rue de Lagry/Nation
1, rue de la Plaine/Nation
2, rue du Renard/Hôtel de Ville

POUR LUI
3, rue de la Plaine/Nation
3, bd Montmartre/Montmartre

les boutiques Griffsolde

CAPEL

سكنا من الامل

AMÉRIQUES

ÉTATS-UNIS

Le deuxième âge de l'intégration des Noirs

IV. — ÊTRE QUELQU'UN

Le chômage touche davantage les Noirs que les Blancs et attend des proportions catastrophiques chez les jeunes Noirs. Le fait est actuellement de ne pas compter sur le système d'éducation ne permet guère d'espérer de belles améliorations (« le Monde » des 30 et 31 mars). D'une façon générale, les rapports entre les Noirs et les Blancs se sont considérablement améliorés dans la forme, sans changer en fond.

New-Orléans. — « Généralement les Blancs pensent que les «non-Blancs» ne sont pas des êtres humains et qu'ils ont, par conséquent, un droit à la domination. C'est vrai en France, regardés comme vous trouvez chez vous les Arabes ou les Noirs de nos anciennes colonies. Il n'y a rien dans la mentalité de la classe dirigeante américaine, qu'ils ne retrouvent dans celle de vos pays. »
M^r Elle, avocat, nous regarde avec lassitude, sous l'œil amusé de son

associée, une jeune femme chinoise. Depuis si longtemps que le « problème noir » est à la mode en Europe, les Noirs sont fatigués de répondre aux questions des Blancs pendant des heures et de « bonne volonté ». Nous avons senti souvent nos interlocuteurs agacés d'avoir à tenir, pour la millième fois, les mêmes propos pour un public qui n'est pas le leur.
M^r Elle est tenté de renvoyer les étrangers curieux à leurs propres problèmes. C'est un petit homme à la barbe poivre et sel aux lunettes rondes, un vieux militant qui dit des choses dures sans agressivité. Il nous a paru à l'image du « mouvement noir » d'aujourd'hui. Elle est bien passée cette divine surprise qui saisissait les marcheurs d'Alabama : la révélation de leur propre force. Les espoirs de solutions rapides, la lutte ouverte, avec ses affrontements, ses morts, tout cela s'est évanoui. Les héros n'ont pas démissionné, mais ils sont fatigués.

De notre envoyé spécial
ALAIN-MARIE CARRON

Black Folk (« l'Âme des Noirs »), de William Dubois, ont clairement montré combien le Noir avait dû mal à se mêler en paix avec lui-même et notamment des conditions sociales et économiques humiliantes inoculées en lui une véritable maladie de l'amour-propre. Le sentiment d'impuissance qu'ont engendré l'esclavage puis le statut d'ouvrier agricole, a trouvé ses prolongements, jusqu'à l'obtention des droits civiques, dans les vexations permanentes de la ségrégation. Comment un père de famille pouvait-il conserver ou retrouver l'étré et dignité plus ou moins se trouvant à toutes les pages des écrits des leaders noirs. On peut dire que pendant tout le temps où le Noir est resté sans droits il a souffert et dont il n'a gardé le souvenir.

térieur par des observateurs blancs — de l'univers familial des Noirs. La prédominance apparente de la mère, garante de la stabilité, a fait conclure un peu vite au patriarcat. En fait, le mari voyage, souvent absent, participe à une sorte de théâtre intime, qui doit nier aux yeux du monde cette déchéance dans laquelle on le maintient. Il faut qu'il manifeste une surabondance de panache et de liberté, puisqu'il n'a pas d'argent, pas de responsabilités sociales, pas de pouvoir.

Une journaliste noire originaire du Texas, Rebecca Wade, nous a fait la réflexion suivante qui laisse deviner à quel point les « mythes » et leurs usages ne peuvent fonctionner chez les Noirs comme chez les Blancs : « Dans le Sud, le prêtre apparaît au Noir comme une sorte de castrateur. L'idée de virilité est extrêmement importante pour les Noirs, elle prouve l'indépendance de l'homme. Jusqu'à une date récente, dans le Sud en tout cas, être policier avait quelque chose d'humiliant pour un Noir. Un peu cela impliquait une soumission à une discipline imposée de l'extérieur. »

s'assumer comme Noir, avec tout ce que cela suppose. Ici, on peut le faire, pas dans le Nord. »

Pour le poète Tom Dent, louisianais, auteur de *Magnolia Street* : « tous les mouvements pour les droits civiques ont commencé dans le Sud. Ici, ce n'est pas l'étroit idéal, mais tout le monde a plus d'histoire familiale, plus d'histoire en général. Le grand courant du peuple noir passe par ici, de La Nouvelle-Orléans aux Caraïbes. Ici les réminiscences africaines sont partout, dans la musique, la cuisine, l'artisanat, que sais-je ? La croissance d'une ville comme New York s'est faite principalement à partir de l'immigration ; quel genre de culture a pu s'édifier dans ce milieu ? »
Faisait-il assis dans un jardin public, sur un banc autour duquel passaient les promeneurs du dimanche, Tom Dent éprouve sur son front la sueur de la partie de tennis qu'il vient de quitter.
« À l'échelle du monde, dit-il, nous — les Noirs et les races de couleur — nous représentons le courant principal. Il est mieux que nous continuions notre développement culturel séparément. » Il rêve à quelques rendez-vous inévitables des âges futurs, où le rapport entre Blancs et Noirs sera renversé.

FIN

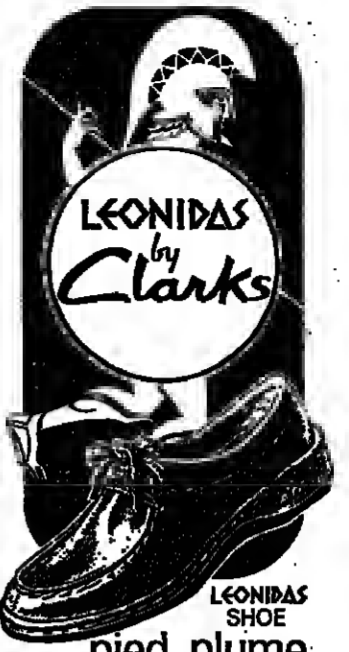

LEONIDAS
by
Clarks
pied plume
PRODUCTION CLARKS SHOES FRANCE
A lire en priorité...
ANNE PONS
Le Tour de France
par Camille et Paul
deux enfants
d'aujourd'hui
60 000 exemplaires
vendus
TCHOU

La peur travestie en arrogance

Comment ont évolué les rapports entre Noirs et Blancs depuis les années 60 ? Pour autant qu'on puisse en juger, ils se sont considérablement améliorés dans la forme, sans changer en fond. Cette relation s'articule autour de deux constantes : conviction chez les Noirs d'être tenus volontairement en marge de la société, conviction chez les Blancs qu'il y a, malgré tout, chez les Noirs quelque chose d'étranger, au sens le plus fort du terme, qui rend un rapprochement véritable impossible. Sur tout, chacun est persuadé qu'il ne peut avoir confiance en l'autre.

Le Blanc a perdu beaucoup de cette peur, travestie en arrogance, qu'il avait jadis du Noir. Un livre comme *Dans la peau d'un Noir*, de J. H. Griffin, a montré quelle angoisse sourde animait il y a une quinzaine d'années la conscience blanche à l'égard du Noir. Cette conscience était faite de malaise

devant un être venu d'un autre monde, d'un remords de ce qu'on lui avait fait subir, d'une culpabilité mais surtout pour sa vie sexuelle. Cet amalgame pouvait se transformer en haine lorsque le Blanc — le « petit Blanc » surtout — se sentait menacé.

C'est en grande partie la peur de voir se libérer une énergie incontrôlable qui a conduit les Blancs à concéder des droits civiques aux Noirs dans les années 60, sûrement pas une révolution de l'éthique qu'ils se faisaient de l'homme noir. Cette peur a largement disparu dans les relations individuelles, mais elle demeure à un niveau latent. Qu'ils les méprisent ou pas, les Blancs ont des réactions de panique devant la colère des Noirs. Ceux-ci le sentent bien, même s'ils sont aujourd'hui peu enclins à la violence. Plusieurs fois on nous a dit : « Il n'y a que quand on connaît quelque chose que l'on fait attention à nous. »

Des tabous disparus

Le côtoïement dans les relations de travail a permis une certaine familiarité. Bien des tabous sont tombés dans le cône de cône du métro, de l'ascenseur, du bureau. On ne reçoit pas un Noir chez soi, mais on lui accueille éventuellement avec lui au snack le plus proche. La fréquentation des Noirs sur le lieu de travail est dédramatisée, licite. Mais, passé 5 heures, chacun se précipite dans son ghetto, content d'être d'une autre compagnie qui exige une autosurveillance permanente. Marshall McLuhan a bien expliqué que, lorsqu'un américain monte dans sa voiture le matin, il arrive à son bureau, il part en combat. Il est doux et pacifique chez lui, dur et inaccessible quand il arrive à son bureau. Une collaboration sur le terrain de la lutte pour la vie ne peut aller très loin.

Les mariages interraciaux, seuls signes indubitables d'une vraie paix, sont en augmentation constante, mais restent très peu nombreux. On en a compté 64789 entre 1960 et 1970, soit 26 % de plus que durant la décennie précédente. Le couple mixte s'il n'est plus un sujet de scandale, n'est plus un objet de malaise. Mlle Karen Halwood, jeune architecte de Chicago, qui avait bien voulu se prêter avec nous au jeu des apparences, n'a pas dû passer une très agréable soirée. Au restaurant, presque toutes les têtes se redressent à notre arrivée, pour replonger trop rapidement dans l'assiette. À la table voisine, une dame sexagénaire arrache difficilement son regard de ce spectacle inattendu, son mari, au contraire, semble ne rien voir d'un bout à l'autre du dîner. Au théâtre, où par un hasard pas tout à fait innocent nous arrivons en retard, même mouvement de curiosité éveillée tant bien que mal. Affabilité et sourires à l'encontre. Mais le tact s'arrête à nos voisins immédiats dans cette salle des pas perdus. À un mètre, ce sont les yeux ronds d'une foule de race blanche, prise entre l'étonnement et l'incompréhension. Plus tard, dans un cabaret où la chanteuse noire Esther Phillips chante son répertoire, l'assistance beaucoup plus jeune est partagée entre les deux races. Gêne visible de nos voisins (noirs) qui se confondent, si nous devons échanger un mot, dans une amabilité exagérée. Pas d'hostilité, mais plutôt un

reproche muet : « Pourquoi venez-vous nous mettre mal à l'aise ? »
La gamme des rapports entre Blancs et Noirs oscille entre les efforts un peu idéalistes et le racisme, tel qu'on le trouve toujours dans le Sud. Nous sommes entrés par hasard dans un coiffeur de La Nouvelle-Orléans. Le coiffeur questionne, bavarde, avant de prendre tout le salon à témoin : « Non mais, écoutez ça, un repoussage sur les Noirs ? Vous ne pouvez pas voulez tomber mon vieux, on va tout vous expliquer. » Quand tout le monde a fini de rire, avec cette mise en scène spontanée que pour blague nous avons par la suite facilité, un garçon coiffeur vient vers nous et « explique » : « Tout d'abord, quand vous écrémez le mot noir, écrémez le coiffeur, N.I.G.C.I.E.R. (négre). » Et le patron d'enchâîner : « On vous a dit qu'ici nous avons des préventions contre les Noirs. C'est faux. Nous sommes d'accord pour que chacun en possède deux ou trois. »

La conversation se poursuit sur ce ton un moment, puis viennent les vraies confidences : « Les Noirs sont désormais mieux traités que les Blancs. Si vous songez à créer un petit commerce, le Noir le fera avant vous, parce qu'il reçoit l'aide du gouvernement fédéral. »
Son propos nous rappelle une réflexion de M^r Elle : « Les progrès économiques se sont retournés contre les Blancs, surtout ceux qui se trouvent au contact des Noirs. C'est à eux qu'on a demandé de partager leur emploi avec les Noirs. » Et, cochant l'avocat, elle explique assez bien la remontée d'Eller Klan. « Il y a eu d'abord, dit-elle, de rassemblements du Klan dans les années 60. C'est 70 que dans les années 60, c'est vrai, mais si le Klan a gardé son goût du décorum et des mises en scène macabres, il poursuit de plus en plus ses objectifs par des moyens judiciaires. »

Si les Noirs et les Blancs entretiennent aux États-Unis des rapports qui sont généralement d'incompréhension mutuelle, il faut aussi mentionner certains aspects de la psychologie de l'homme noir, que le Blanc ne perçoit pas toujours. Les ouvrages écrits par des Noirs, comme *l'Homme insubmersible* de Raimon Billson, ou *Up from Slavery* (« Emergence de l'esclavage »), de Booker T. Washington. *The Soul of the*

Négritude et fierté

Pour faire la paix avec lui-même, le Noir a progressivement valorisé son image. Ce fut le *Black is beautiful* (« le Noir est beau ») de la fin des années 60, slogan plus ou moins bien compris et réduit souvent à la coiffure « afro ». Le révérend Jesse Jackson, chef de mouvement Push, avait été un des propagandistes de cette humilité affirmée. Il continuait dans cette voie, mais de façon plus élaborée. Aujourd'hui, il anime un programme qu'il a nommé « *Excell* » ou encore « *push for excellence* » (« pousser vers l'excellence »). Il s'agit, par la discipline et l'effort, de se montrer en tout les meilleurs. Dans les réunions de son mouvement, les militants crient, le poing tendu : « I am », (« Je suis ») sous-entendu « Je suis quelqu'un » est une expérience que le Blanc n'a pas connue. Se battre pour simplement être quelqu'un.

Dans le nord et l'est du pays, si nous n'avons pas trouvé le racisme flagrant du Sud, nous n'avons pas davantage rencontré de Noirs qui paraissent « bien dans leur peau ». Dans cette partie des États-Unis, les Noirs qui veulent affirmer leur négritude n'ont pas e, cor, semble-t-il, trouvé le moyen de le faire sans provoquer l'agressivité. Nous entrons dans un rapport de compétition qui est toujours celui qui a été défini par la majorité blanche. Dans le Sud, c'est une tout autre atmosphère. Nous avons rencontré à La Nouvelle-Orléans des Noirs qui, on le sait, revendiquent leur race, mais aussi sa « *différence* », sans craindre d'entendre des voix qui ne seraient pas amies suggérer : « *différence ou infériorité* ? » N'est-ce pas parce qu'il existe une douceur de vivre, une tranquillité d'esprit dans le Sud, que l'on ne trouve pas dans le Nord. « Chaque fois que je reviens

de New-York, nous dit la propriétaire d'une galerie qui expose des peintres noirs, il me fait plus d'une semaine pour perdre cette inspiration qui caractérise la vie là-bas. » Son optimisme est apparemment partagé par les Blancs aussi bien que par les Noirs : une récente étude de l'Office américain des statistiques indiquant que l'émigration intérieure vers le Sud a triplé entre 1970 et 1976 par rapport aux cinq années précédentes. Dans le même temps également, plus de gens émigraient de l'ouest vers le Sud que réciproquement. « Il faut reconnaître une chose, nous dit le peintre Bruce Brice, il y a un moment où il faut s'accepter et

LOTO

c'est pas cher

LA MANCHE PAR HOVERLLOYD : DE MARS A MAI, C'EST ENCORE MOINS CHER.

Cette année, au printemps, vous pouvez profiter d'un tarif encore moins cher que celui de l'année dernière à la même époque, jusqu'au 17 Mai, à partir de 205 F pour la voiture et jusqu'à 5 passagers gratuits (dont le chauffeur). Vous partez de Calais et vous arrivez à Ramsgate, 40 minutes plus tard, à deux pas de l'autoroute A 299/M2 qui vous conduit jusqu'à Londres.

VOUS PAYEZ POUR LA VOITURE, LES 5 PASSAGERS SONT GRATUITS.

HOVERLLOYD

24, RUE DE SAINT-QUENTIN
75010 PARIS TEL. : 278.75.05 - CALAIS : 34.67.10
OU DANS LES AGENCES DE VOYAGES.

MATELAS et SOMMIERS et ENSEMBLES

TRECA EPEDA SIMMONS

EXPOSITION ET CENTRE D'ESSAI

CAPELOU

Seule adresse de vente
27, AVENUE DE LA REPUBLIQUE PARIS XI^e et MÉTRO Parmentier TEL. 557.66.35

Cet été, venez où les autres ne seront pas. Loin de tout et seulement à quelques heures d'autoroute de Paris. Venez écouter le silence de notre forêt. Regarder les couleurs d'un lac au petit matin, respirer, marcher des heures, seul avec vous même. Loin du monde et près du ciel : en AUTRICHE.

AUSTRIAN AIRLINES

Pour recevoir une documentation complète sur l'Autriche, retournez-nous le bon ci-dessous et parlez-en à votre agent de voyages.

Nom _____
Adresse _____
Ville _____

Office National Autrichien du Tourisme
12, Rue Auber, 75009 PARIS

EUROPE

Italie

Les partis refusent de céder au chantage des Brigades rouges

(Suite de la première page.)

Mais beaucoup d'Italiens ont été chagrinés par la mort des cinq membres de l'escorte...

Le matin de l'attente, de nombreux ouvriers n'avaient pas attendu la consigne de grève générale pour sortir de leurs usines...

En enlevant M. Moro, les Brigades rouges ont cependant démontré qu'aucun Italien n'était à l'abri du terrorisme...

Portugal

DISSENSIONS DANS LA HIÉRARCHIE MILITAIRE

Le chef d'état-major de l'armée de terre est démis de ses fonctions

Lisbonne (A.F.P.). — Le chef d'état-major de l'armée de terre portugaise, le général Rocha Vieira, a été démis de ses fonctions...

De sérieuses divergences étaient apparues entre le général Rocha Vieira et le président de la République...

A TRAVERS LE MONDE

Haute-Volta

Le général SANGOULE LAMZANA, chef de l'état voltaïque, a officiellement annoncé jeudi 30 mars...

Mozambique

Le général SERGUÏ SOLOKOV, vice-ministre soviétique de la défense, a annoncé le 29 mars, une visite au Mozambique...

Turquie

Le sous-secrétaire d'Etat américain M. WARREN CHRISTOPHER, a passé le 29 mars, vingt-quatre heures à Ankara...

Espagne

La préparation du congrès provoque de sérieux remous au parti communiste

De sérieux remous agitent le parti communiste espagnol dans l'actuelle phase de préparation du congrès...

De notre correspondant

Madrid. — De sérieuses tensions sont en train de se produire à la base du P.C. espagnol...

Le P.C.E. est le seul député communiste de la région: Son grand âge et des soucis de santé l'ont empêché d'avoir une présence continue et active aux Cortes...

Portugal

DISSENSIONS DANS LA HIÉRARCHIE MILITAIRE

Le chef d'état-major de l'armée de terre est démis de ses fonctions

Lisbonne (A.F.P.). — Le chef d'état-major de l'armée de terre portugaise, le général Rocha Vieira, a été démis de ses fonctions...

De sérieuses divergences étaient apparues entre le général Rocha Vieira et le président de la République...

A TRAVERS LE MONDE

Haute-Volta

Le général SANGOULE LAMZANA, chef de l'état voltaïque, a officiellement annoncé jeudi 30 mars...

Mozambique

Le général SERGUÏ SOLOKOV, vice-ministre soviétique de la défense, a annoncé le 29 mars, une visite au Mozambique...

Turquie

Le sous-secrétaire d'Etat américain M. WARREN CHRISTOPHER, a passé le 29 mars, vingt-quatre heures à Ankara...

ASIE

Japon

Paysans et « gauchistes » continuent à harceler la police à l'aéroport de Narita

De notre correspondant

Narita. — Tandis que commence la réparation de la tour de contrôle de l'aéroport de Narita...

Après la destruction par la police d'une « forteresse » sur terrain parfaitement équipé...

Chine

PLUSIEURS EXECUTIONS SONT ANNONCÉES OFFICIELLEMENT

Pékin (A.F.P.). — Un Chinois âgé de 23 ans, Hsu Kwel-chang a été condamné à mort par un cour populaire de justice...

Philippines

LE PRÉSIDENT MARCOS ANNONCE QUE DEUX MILLE MILITAIRES ONT ÉTÉ SANCTIONNÉS POUR AVOIR TORTURÉ DES DÉTENUÉS

Manille (A.F.P.). — Le président Marcos a révélé jeudi 30 mars que plus de 2 000 militaires avaient été excusés de l'armée...

AFRIQUE

République Sud-Africaine

POUR LA PREMIÈRE FOIS DEPUIS QUATRE ANS

Le budget de la défense est en légère diminution

De notre correspondant

Johannesburg. — Les menaces économiques extérieures ont conduit selon le ministre Owen Horwood...

LES AUTORITÉS DU BOTSWANA RENNOIENT EN RHODÉSIE PLUSIEURS CENTAIRES D'ÉLÈVES ENLEVÉS PAR LES GUERRILLEROS

Quatre cent vingt élèves noirs et blancs responsables de la rhodésienne de Gaborone...

Tunisie

M. FRANK JUDD, secrétaire d'Etat britannique aux affaires étrangères, a fait les 29 et 30 mars à Tunis...

Correspondance

La réunion du tribunal Russell à Francfort

A la suite de l'article publié dans la réunion du tribunal Russell à Francfort...

Turquie

Le sous-secrétaire d'Etat américain M. WARREN CHRISTOPHER, a passé le 29 mars, vingt-quatre heures à Ankara...

Tunisie

M. FRANK JUDD, secrétaire d'Etat britannique aux affaires étrangères, a fait les 29 et 30 mars à Tunis...

Correspondance

La réunion du tribunal Russell à Francfort

A la suite de l'article publié dans la réunion du tribunal Russell à Francfort...

Turquie

Le sous-secrétaire d'Etat américain M. WARREN CHRISTOPHER, a passé le 29 mars, vingt-quatre heures à Ankara...

Tunisie

M. FRANK JUDD, secrétaire d'Etat britannique aux affaires étrangères, a fait les 29 et 30 mars à Tunis...

NOTRE LI... purge... dans forme de...

Jocelyn PARIS Pour créer sur un décor de luxe... Image of a woman and text for Jocelyn brand.

Image of a woman and text for a cosmetic or fashion brand.

سنة ١٩٧٨

ASIE

LE CONFLIT ENTRE LE VIETNAM ET LE CAMBODGE

Phnom-Penh « purge » les éléments pro-vietnamiens
Hanoi forme de nouveaux cadres khmers

Après avoir décrit les ravages que provoquent à la frontière les combats entre Khmers et Vietnamiens, et analysé les thèses de Hanoi sur les causes anciennes et contemporaines de la guerre (1. le Monde des 20 et 31 mars), notre envoyé spécial R.-P. Paringaux s'interroge

sur les raisons profondes d'un conflit et sur l'avenir de la région, alors que les Cambodgiens purgent - les éléments pro-vietnamiens de leur population, Hanoi ne forme-t-il pas des cadres khmers éventuellement destinés à prendre la relève à Phnom-Penh ?

Hanoi. — Pourquoi les Cambodgiens attaquent-ils ? Cette question, nous nous la sommes posée pendant notre voyage, sans jamais avoir trouvé de réponse convaincante. En effet, dès que l'on quitte les hauteurs officielles où s'élaborent la politique et l'histoire pour descendre le long de la frontière vers la vie quotidienne des gens, les jugements se font plus nuancés. D'autre part, les arguments développés depuis des mois par Phnom-Penh modifient sensiblement certaines perspectives.

Les Vietnamiens expliquent le conflit en parlant de la situation intérieure du Cambodge - difficulté du régime et division classique à la frontière contre l'« ennemi héréditaire » - de la situation internationale - volonté de Pékin de prévenir sur son flanc sud l'émergence d'un Vietnam fort et détenteur de la « ligne révolutionnaire juste ».

Sans doute peut-on entrevoir, à travers cette dernière affirmation, les prémices d'une lutte d'influence durable dans la région entre les deux grandes puissances communistes rivales et leurs alliés, et prévoir les répercussions qu'elle ne manquera pas d'avoir, non seulement sur les nations non communistes d'Asie du Sud-Est, mais aussi sur les mouvements révolutionnaires locaux. On n'en est pas encore tout à fait à ces projections n'apportent guère de réponse à des interrogatoires beaucoup plus terre à terre sur le conflit.

Jusqu'à présent, exception faite des accusations indirectes du Vietnam, on ignore quasiment tout de l'étendue de l'engagement chinois aux côtés de Phnom-Penh. Pékin paraît être officiellement gardé, depuis le début du conflit, de jeter de l'huile sur le feu ; les seules « manœuvres » chinoises notables pour lutter contre l'influence du Vietnam et de l'Union soviétique dans la région ont surtout été d'ordre diplomatique, depuis le retour au pouvoir de M. Teng Hsiao-ping.

L'aide chinoise est-elle « massive » ?

Selon Hanoi, la poursuite des agressions cambodgiennes aurait notamment pour but d'entraîner la Chine de plus en plus profondément dans la guerre. Peut-il en être ainsi ? Pékin s'est montré jusqu'à présent réticent et n'approuve peut-être pas systématiquement les initiatives ou les méthodes des dirigeants khmers, dont les Chinois se sont efforcés d'améliorer l'image de marque depuis 1977 ? Quant aux livraisons d'armes, quel pays n'en fournirait pas à un allié en difficulté ? Cette aide est-elle à ce point « massive » que l'armée qui avait pris Phnom-Penh « avec quelques régiments » soit aujourd'hui forte de dix-sept divisions ? Les Vietnamiens l'affirment.

Les Khmers attaquaient-ils parce que leurs difficultés internes sont grandes et parce qu'un coup d'état fut fomenté à Phnom-Penh en avril 1977 ?

Selon Hanoi, « les liquidations des éléments favorables à Lon Nol et à Sihanouk, après 1975, n'avaient pas supprimé toute l'opposition intérieure ». Il appa-

rait que les irréductibles étaient essentiellement ces éléments qui, à travers guerres et purges, sont restés fidèles à la politique de solidarité avec le Vietnam. Or nous a même dit à Hanoi que « cinq membres du comité central ont été éliminés », sans nous préciser de qui il s'agissait. « Depuis 1977, dit-on à Hanoi, les purges ont été terribles. Pour les dirigeants de Phnom-Penh, seule l'élimination du dernier des cadres favorables à la solidarité avec le Vietnam permettra d'éliminer tout danger d'une influence vietnamienne ». Il semble qu'à cette époque déjà la rupture était consommée de facto bien que tenue secrète.

Cette volonté des communistes cambodgiens de liquider radicalement toute influence de Hanoi a été affichée avec encore plus d'éclat le 27 septembre 1977, quand M. Pol Pot a révélé l'existence d'un P.C. cambodgien fondé en septembre 1960, soit neuf ans après la naissance du parti issu de l'éclatement du parti communiste indochinois. Pas une seule fois le dirigeant cambodgien n'a mentionné le Vietnam, ni cette solidarité « stratégique et sacrée » dont il parlait encore un an plus tôt. Sans être nommés, les Vietnamiens y étaient violemment accusés de pousse-pousse des visées annexionnistes et de conduite dans l'est du Cambodge des agressions répétées (le Monde des 2 et 3 octobre).

Le Vietnam s'élève contre cette « falsification de l'histoire ». Mais on comprend mieux aujourd'hui les raisons qui ont conduit l'équipe de M. Pol Pot à dissimuler l'existence du P.C. sous le masque anonyme et terrifiant de l'Angkar (l'Organisation). Toujours est-il que cette volonté obsessionnelle de se dissocier du Vietnam, cette nécessité absolue, pour empêcher toute ingérence extérieure, de fermer ses frontières et de se consacrer à une collectivisation forcée. Toujours, semble-t-il, cette psychose de l'expansionnisme d'un voisin qui compte plus de cinquante millions d'habitants, alors que le Cambodge en a tout au plus huit millions.

À la fin de septembre 1977, M. Pol Pot est allé à Pékin où il a reçu un accueil chaleureux. Devant les dirigeants chinois, il a répété les mêmes accusations. Il est remarquable qu'à ces deux époques charnières - avril et septembre 1977 - aient correspondu les deux grandes vagues de combats frontaliers dont nous avons constaté les dégâts au sud du Vietnam. Des responsables locaux vietnamiens civils ou militaires ont, à plusieurs reprises, estimé que les attaques étaient motivées par le désir des Cambodgiens de récupérer par la force des territoires annexés à la Cochinchine du temps des Français.

On nous a parlé de tracts et de déclarations par haut-parleur allant dans ce sens. Mais, ici encore - à moins d'admettre, comme certains ici, que les dirigeants de Phnom-Penh « sont complètement fous », ou que la Chine est prête à s'engager à fond dans le conflit, - comment expliquer ces attaques, étant donné le rapport de forces inégal et les

LES PLUS SOMPTUEUSES TAPISSERIES

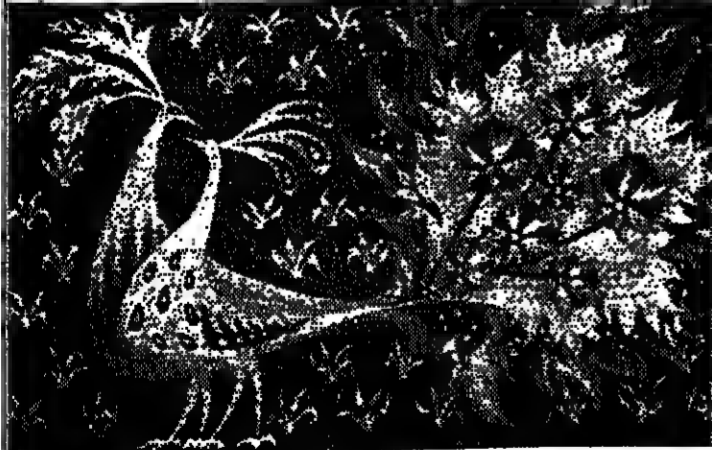

pour créer sur vos murs un décor de luxe raffiné

Si vous désirez enrichir le décor de votre intérieur, choisissez une magnifique tapisserie de style, peinte à l'aquarelle, réalisée dans l'esprit même des traditions occidentales ou orientales, réalisée dans l'esprit même des traditions occidentales ou orientales, réalisée dans l'esprit même des traditions occidentales ou orientales...

Bon à retourner à : Christian Gallery 11, rue Comte F. Gastaldi - MC MONACO

Veuillez m'envoyer, sans engagement, votre catalogue en couleurs sur vos splendides collections de tapisseries. Ci-joint 3,40 F en timbres pour participer aux frais.

Nom Prénom Adresse



DES PRIX FANTASTIQUES DANS TOUS LES RAYONS

CREDIT GRATUIT* 9 MOIS

ET PARTICIPEZ AU GRAND JEU SEMAINE FANTASTIQUE

AVEC CHRISTIAN MORIN MARYSE, VIVIANE, ROBERT WILLAR D'EUROPE 1.

Galerias Lafayette

* A partir de 1000 f d'achats, dès acceptation du dossier et à l'exception de quelques articles marqués d'un point rouge.

R.P. PARINGAUX.

حکومتی اخبار

POLITIQUE

LA PRÉPARATION DE LA SESSION PARLEMENTAIRE

L'U.D.F. et le R.P.R. se concertent pour ouvrir à l'opposition les bureaux de certaines commissions

Réunis le jeudi après-midi 30 mars à l'Assemblée nationale, les députés du parti républicain, du Centre des démocrates-sociaux et du parti radical ont officiellement constitué le groupe parlementaire de l'Union pour la démocratie française, dont les trois formations avaient décidé la création après les élections législatives.

de manière plus vigoureuse et plus dynamique de la lutte contre les inégalités sociales, la redéfinition d'un statut de la famille, le renforcement de la sécurité des citoyens, et d'une façon générale, la pratique et tous ces aspects et dans tous les domaines d'une politique plus hardie de décentralisation des décisions.

à ce sujet. Nous laissons les commentateurs à qui veut les joindre. Peu nous importe ! Le président du conseil de l'U.D.F., M. Jean Lecanuet, et les trois vice-présidents, Mme Françoise Giroud, MM. Jean-Pierre Fourcade et Jean-Pierre Soisson, ont participé à la réunion.

M. Ballanger est réélu président du groupe communiste...

Le groupe communiste de l'Assemblée nationale, qui compte quatre-vingt-six députés, a tenu le jeudi 30 mars au Palais-Bourbon une journée d'étude pour préparer la rentrée parlementaire.

présidence à son groupe constituerait à l'égard de ce dernier « une mesure discriminatoire, en contradiction avec l'affirmation de M. Chaban-Delmas...

... ET M. LABBÉ DU GROUPE R.P.R.

M. Claude Labbé, député des Hauts-de-Seine, a été réélu par acclamation, jeudi 30 mars au Palais-Bourbon, à la présidence du groupe R.P.R. de l'Assemblée nationale.

de l'Assemblée nationale

prenant que l'ancien ministre venait de partir en vacances dans la mer des Caraïbes. La réunion du groupe n'a pas permis de convaincre M. Chaban-Delmas de revenir sur sa décision.

« même par téléphone », que sa candidature n'était « téléguilée par personne », et rappela les arguments contenus dans sa lettre aux députés (le Monde du 21 mars), il s'est opposé à toute violence et aux instances et aux dirigés du Mouvement qu'il faut punir de leur malhonnêteté.

Delmas ne fera aucune déclaration, sauf si cela est nécessaire sur le plan de la morale politique.

Vaines tentatives

Au sein du bureau du groupe, l'atmosphère était particulièrement tendue et nerveuse. Toutes les interventions ont été faites sur le ton d'une grande émotion pour tenter de faire revenir M. Chaban-Delmas sur sa décision.

Le groupe de nouveau réuni en fin de journée a alors décidé de voter sur la seule candidature de M. Edgar Faure. Quatorze députés étant absents pour des raisons diverses, sur les cent trente-huit votants, le président de l'Assemblée a recueilli cent neuf suffrages.

LE PRÉSIDENT DU GROUPE R.P.R. : pas de concertation dans l'irresponsabilité.

A l'issue de la réunion du groupe R.P.R., M. Claude Labbé a rappelé que les députés gaullistes, dans leur majorité, n'acceptent pas l'idée de confier la présidence de certaines commissions à l'opposition.

Advertisement for 'BRADERIE MONSTRE AUX FOURRURES DU NORD' on 'VENDREDI 31 MARS et jours suivants'. It features a large list of fur coats and vests with prices, such as 'Rat d'Amérique ranch pastel dark' for 4150 F and 'Collection VISON' items for 4650 F. The ad also includes contact information for '115, 117, 119, r. La Fayette' and '100, Av. Paul Doumer' in Paris.

POLITIQUE

Panne d'idéologie ?

(Suite de la première page.)

C'est dans ce climat qu'est intervenue la rupture de l'union de la gauche, dont personne ne peut contester aujourd'hui qu'elle est la principale responsable de son échec. Dès lors qu'entraîne en œuvre ce que Lionel Jospin a si bien appelé le « stratège du coupon » (1), la crédibilité d'un gouvernement de gauche diminue de jour en jour.

L'écrit lui-même a eu l'effet d'un révélateur : il y a matière à réfléchir dans la fait qu'un geste aussi du double anniversaire de mai, avec une majorité électorale abaissée à dix-huit ans, cinq millions d'électeurs de plus, une conjoncture économique passée de la croissance exponentielle à la morosité, avec un million de chômeurs, les choix électoraux des Français, malgré le progrès des socialistes, ne se sont pas écrits de manière vraiment substantielle de ceux de 1973.

On comprend que, dans ces conditions, le défilé de l'empire pour le moment à gauche sur la combativité et qu'un Michel Rocard, après avoir constaté que le programme communiste n'avait apporté aucun « grand dossier » comparable à celui qui se mit au œuvre, en 1936, le Front populaire, réclame que soient imposées « à l'ensemble des formations de gauche les conditions d'un débat politique sur le projet de société et sur les voies du changement social » (2). Autrement dit, on élève tout et on recommence. On ne saurait mieux dire que ce qui a manqué d'abord à la gauche est une idéologie, capable de mobiliser les masses. Mais cette absence n'est-elle pas caractéristique, sur le terrain, de l'époque où nous vivons ?

Partout les idéologies sont en crise ou en léthargie. Pendant un demi-siècle, des dizaines de millions de communistes de par le monde ont cru que le marxisme était vrai-

ment, selon les mots de son fondateur, « l'énigme de l'histoire déchiffrée », qu'il donnait ses réponses à tous les problèmes, passés, présents, à en croire l'auteur du *Capital*, « l'humanité ne se pose jamais : elle se résout », que c'était une société fondée sur le socialisme « scientifique » qui s'était établie de Berlin-Est à Vladivostok. Puis sont venus le soulèvement hongrois, la dissidence chinoise, Prague, qui ont amené beaucoup à se poser des questions. Certes, au moment même où il perdait de sa crédibilité dans les pays où il était devenu religion d'Etat, le marxisme tendait à prendre chez beaucoup d'Occidentaux le relief d'un christianisme empêché, par sa collusion avec le capitalisme, d'appliquer le message de charité et de justice dont il est porteur.

Mais il était fatal que, en Occident, la gauche admette peu à peu que, si le marxisme fournit une clé essen-

tielle pour l'analyse des sociétés, et donc pour la thérapie de leurs maux, cette clé n'ouvre pas toutes les serrures du mystère humain. La lutte des classes est un des moteurs de l'histoire, elle n'est pas le seul. Sinon comment expliquer que des régimes qui se réclamant du marxisme - jénisme : Vietnam - Cambodge, Ethiopie - Somalie, en viennent à se faire la guerre, pour ne pas parler du grand conflit sino-soviétique ?

Une clé qui n'ouvre pas toutes les serrures

Ce qui se trouve au cœur de la lutte incessante entre les hommes, entre les sociétés, entre les classes sociales, entre les Etats et les groupements d'Etat, c'est l'instinct de domination. La propriété privée exprime l'une des formes de cet instinct ; il ne s'y réduit pas. Il a

précédé, s'en déplace à Rousseau, son institution. Et il lui survit là où elle a été supprimée. Chacun connaît l'anecdote soviétique qui résume cette constatation : « Qu'est-ce que la capitale ? L'exploitation de l'homme par l'homme. Qu'est-ce que le socialisme ? L'inverse. » Le Goulag, les privilèges de la « nouvelle classe », l'arbitraire de la bureaucratie, le preuve est faite qu'il ne suffit pas d'établir la propriété collective des moyens de production et d'échange pour que la société devienne *ipso facto* digne du beau nom de socialiste.

Dans la mesure où l'immense majorité des Français, y compris, comme les montrent les sondages, des communistes, en sont désormais convaincus, il aurait été surprenant que le catalogue de nationalisations, qui constituait la partie la plus radicale du programme commun, eût suffi à les séduire. De même sont-ils, à présent, trop instruits des réalités de l'inflation pour s'imaginer que l'augmentation du SMIC à 2 400 F, pour équitable qu'elle soit, changerait de fond en comble, et durablement, la condition des plus défaits. L'important, dans le programme commun, c'était précisément qu'il fût commun à deux grands partis et, en scellant leur alliance, donnât enfin de la vraisemblance à l'aspiration au changement — et d'abord au changement d'hommes — qui, après trente ans de pouvoir ininterrompu de la bourgeoisie, habitait tant de nos compatriotes. Mais il aurait fallu un élément d'une autre qualité pour empêcher la dissociation d'idées aux caractéristiques sociologiques et idéologiques aussi éloignées que MM. Mitterrand et Marchais.

La tragédie d'une alliance

Il est vrai que l'un comme l'autre, en dernière analyse, des quarante-huit ans de leur union, dont le premier secrétaire du P.S. ne rougit pas de se dire l'admirateur, et celui de Marx, d'un côté, le progressisme sentimental, le romantisme, l'individualisme. De l'autre, le déterminisme, le machisme, le centralisme. Chacun trouve dans sa nature même, dans son tempérament, dans sa formation, les raisons de ne pas faire confiance à l'autre. C'est là la tragédie d'une alliance que la base appelle pourtant unanimement de ses vœux, car seule elle porte en elle des chances de succès.

Le jour viendra-t-il où un élan populaire poussera ce courant jusqu'à son terme logique, en réunifiant, quitte à passer par-dessus le tête des états-majors, un mouvement ouvrier qui n'a pas fini de payer le prix de la scission de Tours ? Un tel résultat dépend entre autres de la possibilité d'établir une philosophie politique nouvelle, qui prenne en compte les réalités politiques, économiques et sociales d'aujourd'hui, et non plus seulement celles des débuts de la société industrielle.

Il faut reconnaître qu'on en est loin. Le « nouvelle philosophie » n'a pas davantage réussi que l'exégèse marxiste contemporaine à formuler une doctrine d'interprétation et d'action à l'échelle des problèmes de ce dernier quart de siècle. Une même croyance sous-tend, en dernière analyse, le programme commun et le programme de Bielsa : celle du désaccord permanent, essentiellement sur la répartition. Or l'homme ne vit pas que de pain : Staline venait à peine de mourir qu'un romancier soviétique juge opportun de le rappeler à ses compatriotes qui manquaient encore de tout, sans de l'indispensable. Aujourd'hui, le « marée noire » est là, comme un symbole de ce que nous réserve un avenir qui ne connaîtrait d'autre ambition que la satisfaction des besoins matériels.

Rien d'étonnant à ce que, dans ces conditions, retardant les appels à la violence, se multiplient des réponses partielles, comme celles des écologistes, prolifèrent les sectes, les communautés, se répandent l'usage de drogues en tous genres, légitimes ou illégitimes, que l'humanité échappe de plus en plus à la tentation de s'évader d'elle-même. Il est vrai que d'autres nous répètent, avec sécheresse, que Nietzsche a pro-

clamé « la mort de Dieu », que l'idéologie est morte à son tour, qu'elle n'aureil été depuis le début qu'une fantastique erreur, un simple ersatz de religion, sinon une justification mensongère du pouvoir, vouée comme telle à dégénérer en dogmatisme, en inflation, en culte de la personnalité. Mais l'un des mérites du marxisme n'a-t-il pas été de montrer que ceux qui prétendent n'avoir pas d'idéologie en ont toujours une, consciente ou non, qui fonde leur domination et leurs privilèges ?

La vérité c'est que les idéologies passent, plus ou moins vite, comme toutes les choses humaines, et que le grand tort des idéologies est de croire que leur propre *Wetenskapung* vaut pour l'éternité. Roger Martin Du Gard peut faire annoncer par l'un de ses personnages des *Thibault* « une idéologie nouvelle, génératrice, et son tour, de pensée et d'action, dont l'humanité se nourrit, s'éveille, un certain temps... jusqu'à ce que tout change, encore une fois ».

Un bilan du nécessaire et du possible

Il n'y a pas d'Etat sans idéologie, mais il y a des moments où l'idéologie qui fonde son autorité perd de sa force, sans qu'aucune idéologie de revanche soit arrivée à maturité. La France est parvenue à ce stade. Ne devrait-elle pas profiter de la pause que l'absence d'élections, jusqu'en 1981, introduit dans la vie politique pour faire un bilan du nécessaire et du possible ? Comme toute l'Europe, elle aspire, plus ou moins consciemment, à la conciliation des valeurs du socialisme et de celles de la liberté. La deux centième anniversaire de la mort de Jean-Jacques ne serait pas une mauvaise occasion de conclure, pour reprendre une expression chère à M. Edgar Faure, un « nouveau contrat social ». Et, avant d'en arriver là, on pourrait commencer par essayer de négocier entre la majorité et l'opposition un statut qui reconnaît enfin en celle-ci, comme dans les autres démocraties, un partenaire obligé du pouvoir.

Il est vrai que les Français se complaisent — loyalement — dans la guerre civile larvée. Mais à quel les a-t-elle menés ? Après, tant de luttes épuisantes, ils auraient bien besoin d'un armistice. Faut-il rappeler aux vainqueurs du jour que, autant que de leurs adversaires, cet armistice dépend d'eux, de leur aptitude à écouter, à remettre en cause les privilèges de leur classe ? S'ils ne le comprennent pas, le calme étrange de ces jours-ci ne durera pas très longtemps.

ANDRÉ FONTAINE.

(1) *Le Monde* du 18 août 1977.
(2) *Internation* ou *Nouvel Observateur*, 27 mars 1978.

Une lettre de M. Edouard Depreux

Le rôle de Denis Forestier
M. Edouard Depreux, ancien ministre, qui fut un des fondateurs du P.S.U., écrit dans l'*hebdomadaire* de ce parti, *Tribune socialiste*, à propos du décès de Denis Forestier :

« On a eu l'occasion d'évoquer le rôle capital que Denis Forestier a joué comme secrétaire général du syndicat des instituteurs de 1952 à 1962, puis à la présidence de la M.G.E.N. jusqu'en 1977. Mais peut-être n'a-t-on pas assez souligné qu'il a été un des acteurs du mouvement de la démocratie et du socialisme dans les journées décisives de 1958, alors que tant d'autres avaient capitulé devant le coup militaire d'Alger. Quarante-neuf députés socialistes ont voté contre l'investiture de De Gaulle, tandis que quarante-deux, soutenus par des socialistes, ont voté pour. Denis Forestier était en contact permanent avec les premiers, engageant résolument la SNI dans la résistance contre le pouvoir personnel. Il a été un des meilleurs militants de l'Union des forces démocratiques qui ont préparé, puis soutenu la candidature du doyen Chatelet aux élections présidentielles. (...) »

Ca y est. La Rue de la Mode existe au 4^e étage du Printemps Haussmann. Avec les boutiques de 14 grands noms du Prêt-à-Porter et de la Couture.

Courrèges, Torrente, Aujard, Georges Rech, Synonyme de Georges Rech, Hechter, Pisanii, Guy Laroche, Louis Feraud, Bercher 2, Jacques d'Ar, Dejaco, Tiktiner, Ted Lapidus Boutique Haute Couture et Ted Lapidus Diffusion.

Rue de la mode. La nouvelle adresse de ceux qui font la mode.

La Rue de la Mode a deux jours. Et c'est déjà le dernier endroit à la mode. On fait les boutiques, on commente, on va voir un défilé de mode, on rêve un peu et on choisit.

Venez vite découvrir la Rue de la Mode. Présentations des dernières collections les 31 mars et 1^{er} avril, 12 h 30, 15 h et 17 h.

Hausmann
Printemps

UN DOSSIER DU « MONDE »

Une étude complète sur les élections législatives

« Le Monde » a mis en vente un dossier complet et documenté sur les élections législatives de mai 1978.

Le lecteur y trouvera, au long des 122 pages de texte, de cartes et de tableaux, la description de tous les courants politiques, tant de la majorité que de la gauche, la querelle du programme commun, le programme de Bielsa, l'analyse de l'historique de la campagne, les résultats complets, commentés circonstancieusement par circonscription, des premiers et second tours, avec le rappel des résultats de 1973.

Ce dossier, présenté sous couverture cartonnée, est vendu au prix de 16 F. Il s'inscrit dans la série des « Dossiers et documents » publiés par « Le Monde » lors des élections législatives de 1973 et de l'élection présidentielle de 1974.

Le vote des élec...

Glois...

parce qu'elle...

Promenez-vous, en voi...

dans le parc de Versailles et le lac de l'Arbre...

La rés...

Pour ses deux nouvelles résiden...

des petits appartements de 23 m²...

- 70 m²...
- 50 m²...
- 40 m²...
- 30 m²...
- 20 m²...
- 15 m²...
- 10 m²...

avec aménage...

• Nouveaux sols...

les cuisines entièrement équipées

• Moquette

مكتبة الامين

POLITIQUE

Le vote des électrices a été déterminant pour le succès de la majorité

Depuis que les femmes votent, on se demande quelles modifications peut introduire leur participation à la vie politique. En prenant l'excellente initiative pour la sociologie électorale de faire voter les femmes et les hommes dans des bureaux différents, la ville de Vienne (Isère) permet de préciser l'originalité du comportement électoral des femmes.

Pour quantifier cette originalité, nous avons élaboré des indices de disparité de vote féminin. Ces indices, établis en ajoutant 100 aux pourcentages obtenus par les électrices et en retranchant les pourcentages recueillis par les électeurs, mesurent d'une manière précise les différences de comportement électoral (1).

Indice :
100 + % femmes - % hommes

(1) Les pourcentages sont calculés en fonction des inscrits pour leur compte de toutes les composantes du corps électoral. Autrement dit, 1 point représente 1 % du corps électoral.

(2) Indice d'orientation :
100 + % gauche - % droite.

Le tableau I met en évidence les caractéristiques suivantes :

a) Les électrices sont plus nombreuses que les électeurs.

A Vienne, les électrices représentent 54,7 % du corps électoral. Pour

l'ensemble de la France, cette proportion est de 52,8 %.

b) Les électrices s'abstiennent un peu plus que les électeurs.

Les indices I = 102 et I = 101 expriment cette légère disparité. Au premier tour de scrutin, les taux d'abstention s'élevaient respectivement à 18,5 % contre 18,7 % et s'abaissent à 16,3 % contre 15,4 % au scrutin de ballottage. Autrement dit, l'augmentation de la participation électorale entra les deux tours de scrutin s'explique par une mobilisation plus importante chez les femmes (+ 2,1 %) que chez les hommes (+ 1,3 %).

En s'abstenant plus que les électeurs, les électrices affaiblissent légèrement leur prépondérance numérique. Mais elles restent nettement majoritaires dans le décompte des suffrages exprimés. (I = 106 et I = 108).

c) Les électrices défavorisent les partis de gauche (I = 97).

(*) Chargé d'enseignement à l'I.N.E.P. de Grenoble.

politique, en fonction des suffrages exprimés. Ces proportions figurent au tableau II.

	Femmes	Hommes
L.O.	55 %	45 %
P.C.	44 %	36 %
P.S.	45 %	33 %
Ecologistes	58 %	28 %
P.S.D.	49 %	31 %
M.D.S.F.	52 %	47 %
P.R.	55 %	45 %
R.P.R.	51 %	49 %

Pour les quatre grandes tendances politiques, la proportion des électrices varie en fonction de l'orientation. Pour les partis de gauche, les électrices sont minoritaires (44 % pour la P.C. et 48 % pour la P.S.). Pour les partis de droite, elles sont majoritaires — légèrement pour le R.P.R. (51 %) et nettement pour le parti du président (55 %).

Ainsi, le comportement électoral des électrices s'est révélé déterminant pour assurer le succès de la majorité ; il confirme les expériences faites précédemment, notamment sous la IV^e République.

par CLAUDE LELEU (*)

	PREMIER TOUR		DEUXIEME TOUR		Indice
	F + E	%	F	%	
Inscrits	17 138		9 372	54,7	102
Suffr. exprimés	12 804	39,6	7 453	58,1	108
Abstentions	3 878	17,9	1 772	18,9	102
Blancs et nuls	264	1,5	147	1,6	100
L.O.	218	1,3	123	1,4	109
P.C.	1 855	10,2	830	8,5	97
P.S.	4 852	28,2	2 541	27,3	97
Ecologistes	863	5	462	4,9	108
P.S.D.	156	0,9	83	0,9	100
M.D.S.F.	232	1,4	123	1,4	100
P.R.	3 217	19,4	1 543	16,2	103
R.P.R.	2 389	14,5	1 267	13,5	100
Inscrits	17 138		9 372	54,7	102
Suffr. exprimés	14 089	61,9	7 630	54,3	108
Abstentions	2 772	16,2	1 515	16,3	101
Blancs et nuls	257	1,5	127	1,4	100
P.S.	7 361	42,9	3 715	41,3	97
P.R.	6 678	39	3 855	41,1	105
Indice orientation			184	99	118

Choisissez la résidence Louvre à Rocquencourt
parce qu'elle vous offre l'art de vivre et toute l'organisation de **PARLY 2**



Retrouvez le plaisir de vivre près de la nature

Parly 2 est une ville-jardin de 100 hectares où les petits immeubles sont construits au milieu d'espaces verts plantés d'arbres et de rosiers.

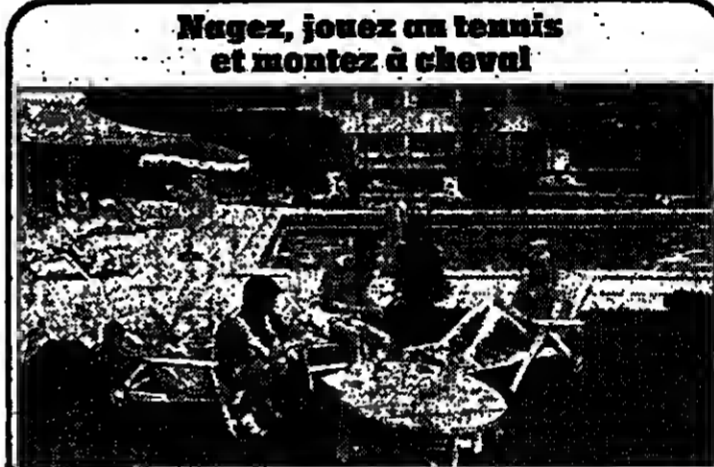

Nagez, jouez au tennis et montez à cheval

Parly 2 possède 8 piscines-club, une près de chaque résidence

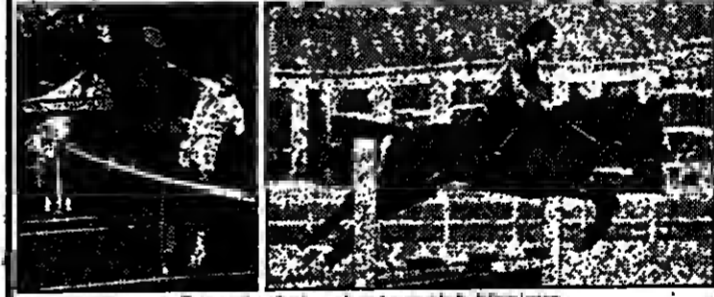

7 courts de tennis et un club hippique



Promenez-vous, en voisin, dans le parc de Versailles et le Musée de l'Arbre

L'Arboretum est aux portes de la résidence Louvre (visites commentées tous les samedis à 10 h et 14 h).



Laissez vos enfants s'épanouir

Les écoles et collèges (classes maternelles et primaires C.E.S. et C.E.G.) sont sur place. Les enfants peuvent suivre des cours de danse, de dessin, d'artisanat, de langues, de musique, d'art dramatique et disposent aussi d'une bibliothèque.



Faites vos courses juste en face, dans le centre commercial

Centre commercial Parly 2 : le Printemps, le B.H.V., 108 boutiques et 5 salles de cinéma.

La résidence Louvre, dernière tranche de Parly 2

Pour ses deux dernières résidences, Concorde et Louvre, Parly 2 propose des petits immeubles de 2-3 étages avec encore plus de confort.

- Toutes les pièces ouvrent sur un balcon filant qui s'élargit en terrasse devant le séjour.
- Nouveau séjour et toujours une double orientation.
- Nouvelle tenture murale dans le séjour et l'entrée.
- Nouveaux papiers peints dans les chambres et les dégagements.
- Nouveau carrelage en grès émaillé pour les cuisines.
- Nouveaux coloris pour les éléments de rangement dans les cuisines entièrement équipées.
- Moquette dans toutes les pièces et les dégagements.

5 pièces : à partir de 549 000 F*



97 m² habitables + 21 m² de loggia et balcon (avec cave et parking)

Egalement appartements de 3, 4 et 6 pièces, chambres individuelles avec salle de bains.

* Tarif en vigueur au avril 78.

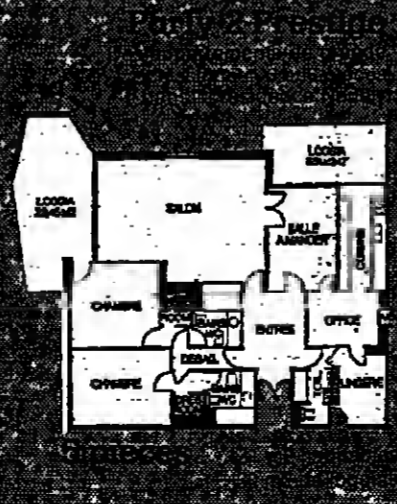

Prix fermes et définitifs 80 % de crédit*

Pour quelques appartements, vous pouvez encore profiter des nouveaux prêts conventionnés du Crédit Agricole* à 11,35 % sur 15 ans et 11,80 % sur 20 ans (taux actualisé hors assurance) Sans plafond de ressources. * selon les conditions fixées par l'organisme prêteur.

Possibilité de bénéficier de l'Aide Personnalisée au Logement (A.P.L.)

Appartements modèles ouverts

tous les jours de 10 à 20 h Renseignements et vente

C.P.E.

Avenue Charles de Gaulle, Parly 2, 78150 Le Chesnay

Tel. 954.54.54

Accès facile grâce au doublement du tunnel de Saint-Cloud, Autoroute de l'Ouest, 2^e sortie, puis à gauche sur la N 184

CHRISTIAN CHASSIN

صكنا من الاموال

unions
e le D.S.
ALAN

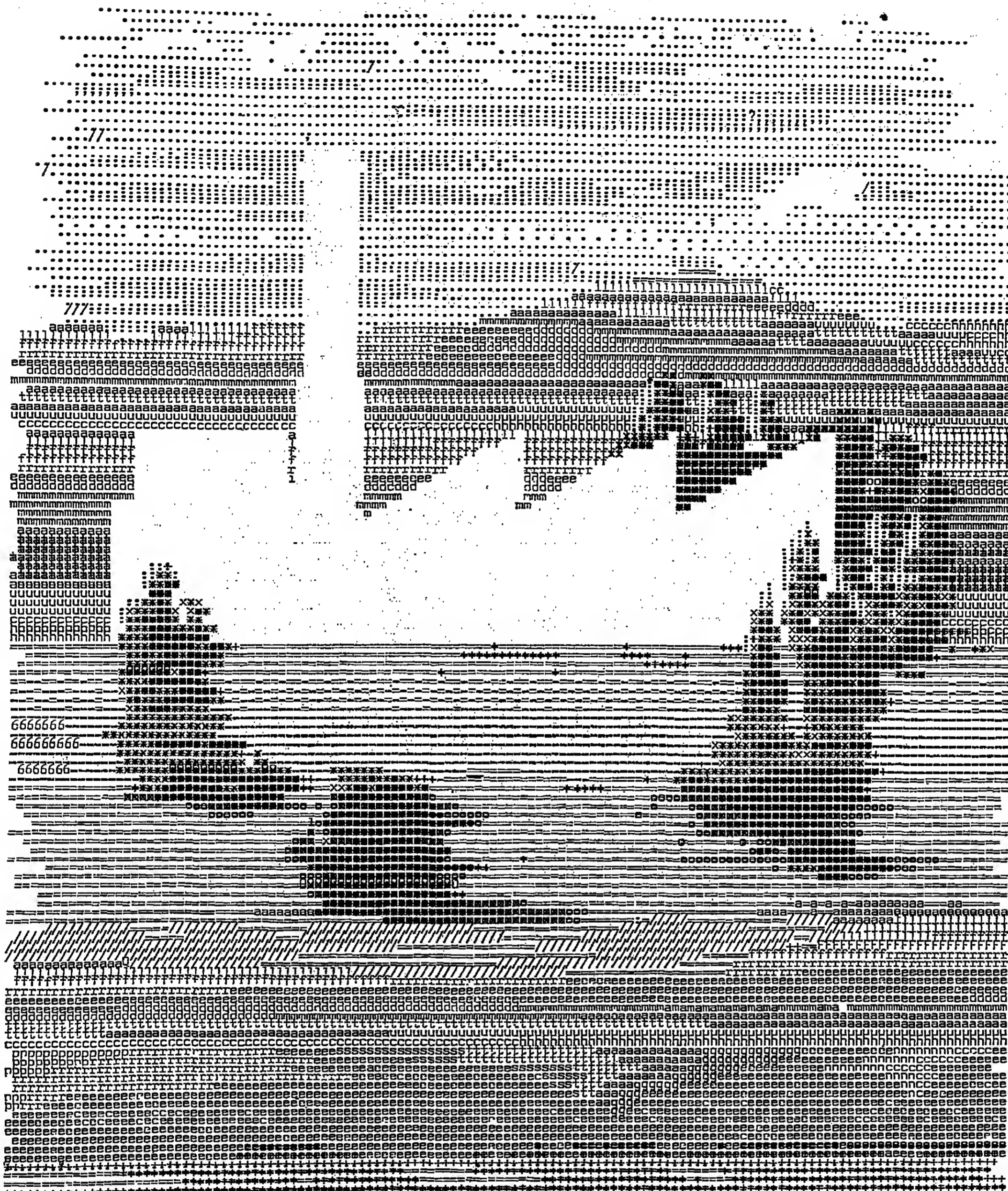

Avec Cii Honeywell Bull, vous verrez se dessiner l'avenir de votre entreprise.

Les 12 et 19 mars à 20 h 00 dès la fermeture des bureaux de vote, Cii Honeywell Bull a donné avec précision des estimations qui se sont révélées exactes. A travers cette application exceptionnelle, l'informatique a participé à la vie des Français et a contribué à leur information.

Chaque jour les dirigeants d'entreprises ont besoin d'être les premiers à disposer d'informations précises, exactes, élaborées. Intégrer les variables du marché : évolution des niveaux de commandes, des charges d'atelier, des coûts de main-d'œuvre, etc.

c'est la vocation de l'informatique Cii Honeywell Bull.

Proche de vos préoccupations, la grande compagnie d'informatique française Cii Honeywell Bull vous aide à dégaier les solutions dont vous avez besoin et contribue ainsi à dessiner l'avenir de votre entreprise. Jour après jour.

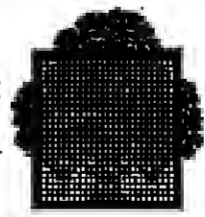

Cii Honeywell Bull

Cii Honeywell Bull participe à la vie des entreprises.

Le Monde

Société

Une remise en cause de l'image de la mère

Épreuves et revendications des pères divorcés

Le Mouvement de la condition paternelle organise, ce vendredi 31 mars et samedi 1^{er} avril, au centre hospitalier universitaire de la Pitié-Salpêtrière à Paris (1), un colloque sur « L'enfant du divorce et son père »...

1 000 kilomètres pour le voir en étant tout le temps obligé de me chamailler avec ma femme qui essaie de me rouler sur le portage des vacances scolaires et les heures de visite...

« Si l'on se place sur un terrain de stricte équité, il paraît normal de confier les enfants à leur père. Cependant, il semble que pour des enfants de sept à trois ans et demi, la présence de la mère est nécessaire pour assurer une évolution affective normale... »

« Depuis février 1973, je suis dans la bouillie. Mon épouse m'a, à cette époque, révisé une lettre avec un homme qu'elle avait connu dans un des séminaires de formation continue qu'elle organise... »

Les juges aux affaires matrimoniales attribuent le général usuel automatiquement la garde à la mère; rares sont ceux qui considèrent que le père peut être tout aussi capable...

Il est toutefois permis de se demander dans quelle mesure la revendication de son enfant par un père divorcé n'est pas parfois un moyen de « ré-exister » après avoir été nié en tant que mari...

Dans la clandestinité

M. Jean-Pierre D., trente-trois ans, photographe militaire, bénéficiaire, lui aussi, d'une enquête sociale favorable et d'un divorce prononcé aux termes exclusifs de sa femme...

Le moyen dans la rose

S'il ne parvient plus guère du pouvoir sacerdotal d'absoudre les péchés et pour cause, — les évêques insistent sur la célébration eucharistique dont le prêtre est le ministre « nécessaire » et qui constitue « le témoignage de la communauté grand sa source et sa dimension » (Mgr Frétille).

RELIGION

UN SOUCI PRIORITAIRE DE L'ÉPISCOPAT FRANÇAIS

La relance des vocations sacerdotales

Prêtre : le plus beau métier du monde. Il vit plus haut et plus loin que celui de médecin ou de psychologue. Et pourtant il n'a jamais été aussi déprécié qu'aujourd'hui...

de France ont décidé de susciter un effort massif dans tous les diocèses en vue de « relancer » les vocations sacerdotales. La prochaine assemblée plénière de Lourdes a mis cette question à l'ordre du jour...

comprendre le slogan qu'il a lancé récemment devant cinq cents jeunes de Paris : « J'embarque ! », ainsi que ce mot d'ordre : « Si vous voulez être prêtres, ne vous occupez pas des branches mortes, elles tomberont toutes seules... »

n'ose guère parler en public tant est profond le traumatisme provoqué par les nombreux abandons « nuptiaux » des dernières années. Les vocations authentiques de célibat sont rares chez les jeunes qui présentent un équilibre affectif normal...

Après avoir été longtemps mise au plan et avoir bénéficié de privilèges de toutes sortes, la fonction sacerdotale traverse maintenant son purgatoire fait moins de dédain que d'indifférence. Jedis considéré comme le garant des bonnes mœurs et même de l'éducation tout court, le prêtre suspecté d'immoralité et d'archaïsme...

En 1975 il y avait 38 014 prêtres « séculiers » en France contre 40 594 en 1965. En 1974 on comptait 1 prêtre pour 740 habitants; en 1977, 1 pour 1 460. Les situations sont très disparates selon les régions...

Le Centre national des vocations (108, rue du Ban, 75341 Paris, Cedex 17) a édité notamment Des prêtres laïcs ? par Mgr Robert Coffy, le Père Yves Congar, Mgr Raymond Bouchex et l'abbé Claude Guignasse (Éditions du Cerf) et Des fois de Dieu aujourd'hui, par Claude Guignasse (Éditions ouvrières).

Henri Fesquet. Le Centre national des vocations (108, rue du Ban, 75341 Paris, Cedex 17) a édité notamment Des prêtres laïcs ? par Mgr Robert Coffy, le Père Yves Congar, Mgr Raymond Bouchex et l'abbé Claude Guignasse (Éditions du Cerf) et Des fois de Dieu aujourd'hui, par Claude Guignasse (Éditions ouvrières).

QUATRE-VINGT-DIX-NEUF NOUVEAUX PRÊTRES ONT ÉTÉ ORDONNÉS L'AN DERNIER EN FRANCE

En 1975 il y avait 38 014 prêtres « séculiers » en France contre 40 594 en 1965. En 1974 on comptait 1 prêtre pour 740 habitants; en 1977, 1 pour 1 460. Les situations sont très disparates selon les régions...

ÉDUCATION

L'AGITATION DANS LES ÉCOLES NORMALES

Les élèves maîtres manifestent dans la rue

Les deux journées de grève et d'action des 29 et 30 mars, décidées par la coordination nationale des élèves maîtres réunie à l'école normale du Bouquet (Le Monde du 29 mars), ont débouché sur une série de manifestations organisées dans les chefs-lieux départementaux...

Le moyen dans la rose

S'il ne parvient plus guère du pouvoir sacerdotal d'absoudre les péchés et pour cause, — les évêques insistent sur la célébration eucharistique dont le prêtre est le ministre « nécessaire » et qui constitue « le témoignage de la communauté grand sa source et sa dimension » (Mgr Frétille).

Le moyen dans la rose

S'il ne parvient plus guère du pouvoir sacerdotal d'absoudre les péchés et pour cause, — les évêques insistent sur la célébration eucharistique dont le prêtre est le ministre « nécessaire » et qui constitue « le témoignage de la communauté grand sa source et sa dimension » (Mgr Frétille).

SPORTS

FOOTBALL. — Des supporters de l'équipe de Liverpool qui renouaient de Dusseldorf ont accueilli, dans la nuit du 29 au 30 mars, le ferry boat qui reliait Ostende à Folkstone...

BASKET-BALL. — L'équipe féminine de San-Giovanni a gagné jeudi 30 mars le Coupe d'Europe des clubs champions en battant la Sparta de Prague par 74 à 66.

LOTTO

Vous pouvez jouer toute la semaine jusqu'au mardi après-midi précédant le tirage du mercredi.

pour comprendre toutes les religions la collection dirigée par Georges Richard-Molard. VIENT DE PARAITRE: L'ISLAM Hier, Demain MOHAMMED ARKOUN LOUIS GARDET

Le Monde

Service des Abonnements: 1547 PARIS - CEDEX 05 - C.C.P. 097-23. A B O N N E M E N T S 1 mois 4 mois 6 mois 12 mois. FRANCE DOM T.O.M. 197 F 340 F 490 F 590 F. TOUS PAYS ÉTRANGERS PAR VOIE NORMALE 235 F 390 F 515 F 710 F.

DÉFENSE

Des ingénieurs et techniciens arabes en stage de formation en France

Toulouse. — Deux cents spécialistes arabes vont venir, à tour de rôle, en stage préparatoire de quatre mois dans des usines aéronautiques de Toulouse et au lycée technique Descartes-Séverac. Dès le lundi 3 avril, quarante-cinq Égyptiens sont attendus à Toulouse...

Le Monde

Service des Abonnements: 1547 PARIS - CEDEX 05 - C.C.P. 097-23. A B O N N E M E N T S 1 mois 4 mois 6 mois 12 mois. FRANCE DOM T.O.M. 197 F 340 F 490 F 590 F. TOUS PAYS ÉTRANGERS PAR VOIE NORMALE 235 F 390 F 515 F 710 F.

Le Monde

Service des Abonnements: 1547 PARIS - CEDEX 05 - C.C.P. 097-23. A B O N N E M E N T S 1 mois 4 mois 6 mois 12 mois. FRANCE DOM T.O.M. 197 F 340 F 490 F 590 F. TOUS PAYS ÉTRANGERS PAR VOIE NORMALE 235 F 390 F 515 F 710 F.

ALFA ROMEO QUATRO. PAINES D'EMPRISONNEMENT. Les 6000 licences.

صكوات الاحل

حکومتی اداروں

JUSTICE

Peines d'emprisonnement avec sursis pour les responsables des conséquences de l'incendie du C.E.S. Édouard Pailleron

La seizième chambre correctionnelle de Paris a rendu son jugement le 30 mars, au sujet des fautes retenues par le parquet à l'encontre des responsables de la construction du C.E.S. Édouard Pailleron...

Pour homicides involontaires et blessures involontaires, ont été condamnés à des peines d'emprisonnement avec sursis : M. Hubert Lefèvre, président-directeur général de la société Constructions modulaires...

Car, si la cause première du sinistre fut évidemment l'acte de Patrick et Marc, ses conséquences dramatiques ont été dues en grande partie à des vices de conception et à des fautes dans le contrôle de la part de ses services et de sa part...

A l'égard de M. Raynaud, le tribunal note « un manque de contrôle de la part de ses services et de sa part », tandis que « les erreurs et les fautes commises ont directement entraîné les tragiques conséquences de l'incendie ».

De son côté, M. Bouzard « a fait plaider que ses services ont pour rôle essentiel de veiller aux intérêts financiers ainsi qu'au calendrier et que ses attributions relèvent de l'ordre administratif et financier, non de l'ordre d'une technicité spécialisée dans le domaine du bâtiment ».

CORRESPONDANCE

Une lettre de l'avocat de Mme Duprat

Imposant son droit de réponse, M. Georges de Malleville, avocat au barreau de Paris, nous écrit : « Mis en cause, dans des conditions que les tribunaux auront à apprécier, par une déclaration de l'éditeur Alain Moreau... »

1) J'étais jusqu'en 18 mars 1978, et depuis plusieurs années, le seul avocat de François et de Jacqueline Duprat. Je demeure l'avocat de Mme Duprat.

2) Je n'ai jamais eu le moindre lien, quelle qu'en soit la nature, avec M. Georges Albertini, qui ne m'a jamais rencontré.

3) Je n'ai jamais manipulé de fonds électoraux pour qui que ce soit.

En revanche, M. Roget « n'a été mis au courant que des questions d'ordre administratif ». Le tribunal s'est montré sévère au contraire à l'égard de M. Keyte, architecte britannique ayant participé pour le compte d'une société anglaise à la mise au point d'une version du système Clap...

Il est certain qu'il connaissait les nombreux défauts de la construction, considérés par les experts comme étant à l'origine de la propagation foudroyante de l'incendie et de ses conséquences tragiques.

Il soutient que l'incendie, les flammes, les fumées et les gaz se sont propagés par la porte de la salle de mise à feu vers les salles voisines, la préau et les couloirs, et a atteint les vitesses asphaltes par les fumées et les gaz.

Il suffit de rappeler ce qui a été exposé au sujet du déroulement de l'incendie, en fonction de multiples témoignages recueillis, ce qui a été constaté par les experts et ce qu'il faut, par des renseignements rigoureux, déduire de leurs constatations et des éléments de la procédure, pour pouvoir constater comme certain que le cheminement extrêmement rapide des incendies, à l'intérieur des vitesses et à l'extérieur, et à la condamner à mourir dans l'effondrement du bâtiment directement causé par le ramollissement et l'affaissement de ses structures.

Le cynisme. Après avoir constaté l'absence de fautes personnelles de M. Polier, qui s'est séparé de M. Keyte avant d'avoir participé à la réalisation du C.E.S., le tribunal estime l'attitude de M. Lefèvre, le patron de la société qui faisait office de bureau d'études : « Il considère que l'absence de protection contre le feu de l'ossature métallique dans l'intervalle entre les faux plafonds et le plancher ne présentait aucun danger... »

Enfin, M. Ibar « n'a pris part à aucune travail de conception, mais a exécuté strictement, conformément à la construction qui lui a été remise en charge, les plans et instructions divers élaborés par le bureau d'études et en respect le plus strict desquels M. Lefèvre procédait... »

En ce qui concerne les actions des parties civiles, le tribunal ne s'estime pas compétent pour statuer sur celles qui ont été dirigées contre des fonctionnaires et refuse de rendre les prévenus solidaires de Patrick et Marc, jugés le 10 novembre 1977 par le tribunal pour enfants, puisque ceux-ci ne sont pas parties à la présente instance.

En ce qui concerne les actions des parties civiles, le tribunal ne s'estime pas compétent pour statuer sur celles qui ont été dirigées contre des fonctionnaires et refuse de rendre les prévenus solidaires de Patrick et Marc, jugés le 10 novembre 1977 par le tribunal pour enfants, puisque ceux-ci ne sont pas parties à la présente instance.

Ont été relaxés : M. Alain Roget, assistant technique des travaux publics de l'Etat; M. Jean Ibar, président-directeur général de la société SEMIP; M. René Polier, architecte coordonnateur, et M. Claude May, représentant industriel de Gaz de France.

collectif du groupement que ces organismes représentent. L'association des parents d'élèves du C.E.S. Édouard-Pailleron et le conseil des parents d'élèves de cet établissement obtiennent le franc de dommages et intérêts qu'ils demandent.

Les sommes allouées aux parties civiles sont sensiblement les mêmes que celles des dommages-intérêts alloués par le tribunal pour enfants. Les parents des enfants morts obtiennent chacun 50 000 F en réparation de leur préjudice moral.

FAITS ET JUGEMENTS

Plusieurs jurés de l'affaire Willoquet sont inculpés.

M. Emile Cahé, premier juge d'instruction à Paris, a inculpé, le 30 mars, de violation du secret des délibérations deux des jurés qui avaient siégé en juin dernier aux assises de Paris pour juger Jean-Charles Willoquet, sa femme et plusieurs autres malfaiteurs, et qui ont rendu publique une lettre ouverte adressée par eux aux assises de Paris pour juger Jean-Charles Willoquet...

Demande de saisie du film consacré à Violette Nozière.

Une formation collégiale de trois magistrats du tribunal civil de Paris, dont Mme Simone Rozès la présidente, s'est réunie le 30 mars en référé à la demande des cinq enfants d'une vedette judiciaire des années 30 : Violette Nozière.

En leur nom, le ténorier Emu de Rouen, a demandé la saisie, d'une part, du film consacré à la vie de leur mère, dont Claude Chabrol achève le tournage, d'autre part, du livre écrit sur le même sujet par M. Jean-Marie Fière, publié en septembre 1975 par les Presses de la O.N.G.

De leur côté, M^{me} Suzanne Blum et Mme Geneviève Bédier, et de l'auteur du livre, ont fait remarquer que les enfants de Violette Nozière, loin de protester contre sa publication, avaient participé à son élaboration.

L'affaire du « Pouf » de Calvi.

Le tribunal correctionnel de Marseille a rendu, vendredi 31 mars son jugement dans l'affaire dite du « Pouf » de Calvi, examinée le 16 et 17 mars dernier (Le Monde du 18 et 19-20 mars). Jean-François Marchetti s'est vu infliger six ans de prison, dont deux avec sursis et cinq ans d'interdiction de séjour; Ari Kyriacos a été condamné à quatre ans de prison et cinq ans d'interdiction de séjour; Madame Suzanne Bédier, au préjudice de son mari, a été condamnée à six mois de prison avec sursis et 30 000 francs d'amende.

Cinq autres se sont vu infliger des peines pour délit de recel et complicité de proxénétisme. Ce sont : Roger Mercier (quatorze mois de prison); François Orson (un an de prison); Pierre Simon (trois ans de prison avec sursis et deux ans d'interdiction de séjour); Thérèse Heuschner (six mois de prison avec sursis); Rose Fortuna (deux mois de prison avec sursis).

Le relaxé du délit de proxénétisme a été prononcé en faveur de Xavier Chassolier, Jeanne Chassolier, Suzanne Paris, Daniel Allévi, Ousle Musko, Gérard Padavano et Bruno Anjard. (Corresp.)

Après trois jours de débats, la cour d'assises de la Réunion a condamné le 20 mars William Welman accusé d'avoir assassiné un comptable, à la réclusion criminelle à perpétuité.

Polémique autour du transfert d'une jeune femme à l'hôpital par « Police-secours »

Une violente polémique vient de se déclencher autour des circonstances mal élucidées dans lesquelles une jeune allemande, Mlle Heidi Kempe Bottecher, a été transportée, le 21 mars, de son domicile par Police-Secours à l'hôpital Claude-Bernard, où elle est parvenue dans un état de grande excitation et présentait des traces de graves brûlures, vraisemblablement provoquées par un acide, puis de la par les soins de l'assistance publique, à l'hôpital Sainte-Anne, et enfin à l'hôpital Cochin.

Mlle Bottecher est incapable de préciser le déroulement des faits mais persuadée de s'être trouvée seulement en état d'ébriété au moment de l'intervention de la police, appelée par les soins de la concierge du 30, quai de la Loire (19^e arrondissement) que ses oris dans l'interphone de l'immeuble avaient alerté. Aussi s'est-elle demandée à deux avocats de déposer plainte contre X pour coups et blessures involontaires, arrestation illégale, séquestration arbitraire et violation de domicile.

Pour sa part, l'un de ses amis, présent dans l'appartement au moment de l'arrivée de la police, mais qui n'a pu l'accompagner jusqu'à l'hôpital Claude-Bernard, affirme qu'elle ne présentait aucune trace de brûlure à ce moment.

Aucun élément de l'enquête, confiée à la deuxième brigade territoriale, n'est encore connu. Il est impossible de reconstituer avec précision le déroulement et l'exacte chronologie des faits qui ont conduit en peu de temps une grande brûlée, d'autre part en

état d'ébriété, dans trois hôpitaux. Ce qui éventuellement a pu se passer dans l'appartement de Mlle Kempe Bottecher avant l'arrivée de la police n'est pas plus connu.

La police ayant été implicitement mise en cause dans certains des récits fragmentaires qui ont été publiés, la préfecture de police a diffusé jeudi 30 mars un communiqué pour rejeter ces « insinuations inadmissibles ». Selon les termes de ce communiqué, Mlle Kempe Bottecher est arrivée à 18 h 5 à l'hôpital Claude-Bernard, après une intervention banale dont la chronologie cohérente ne laisse place à aucun doute. Le communiqué s'achève par une mise en garde : « Toute affirmation diffamatoire qui mettrait en cause l'action des services de police dans cette affaire serait immédiatement suivie d'un dépôt de plainte. Un démenti à d'autre part apporté jeudi 30 mars, en fin de journée, aux affirmations selon lesquelles l'inspection générale des services de police des polices aurait été chargée d'une enquête.

Tel démenti de la police prendrait encore plus de poids s'il était suivi d'une publication de documents relatifs à cette affaire. Le fermeté du communiqué sous-entend que la police détient les preuves de ce qu'elle affirme.

MÉDECINE

La lutte contre le tabagisme PRÈS DE LA MOITIÉ DES JEUNES DE DOUZE A DIX-HUIT ANS SONT DÉJÀ FUMEURS

Quarante-six pour cent des jeunes âgés de douze à dix-huit ans fument déjà, alors que seulement 40 % des adultes sont des fumeurs; l'habitude du tabac se contracte de plus en plus jeune; on estime qu'elle apparaît généralement vers quatorze ans et demi, alors qu'il y a seulement six ans elle était le fait des adolescents de dix-sept ans ou plus. Ces jeunes consommateurs sont quelquefois de gros fumeurs; à seize ans et demi, 15 % des garçons fument quotidiennement plus de quinze cigarettes, et un plus tard, cette proportion a doublé. Pour les filles, le phénomène est le même, mais légèrement atténué.

De tels chiffres, recueillis par la SOPRES à la fin de 1977, expriment l'ampleur de la campagne entreprise du 1^{er} avril au 15 octobre prochain, sur le thème « Le tabac et les jeunes » sur l'initiative du comité français pour la santé qui dépend du ministère de la santé et de la Sécurité sociale.

Cette campagne ne sera pas seulement conduite à la télévision et par voie d'affiches, mais comprendra aussi une vaste opération de relations publiques dans les régions, en collaboration avec le ministère de l'éducation. Ainsi, dans chaque académie, sera choisi un établissement scolaire où un enseignant « particulièrement motivé par la lutte contre le tabagisme », et auquel sera fourni un dossier guide d'animation « pourra organiser une table ronde sur ce sujet.

ALFA ROMEO advertisement featuring the Alfetta GT 1.6 and GTV 2000 models. Text includes: '4 places. 5 vitesses. 9 CV fiscaux. 109 CV din. 8,5 l à 90 km/h. 10,5 l à 120 km/h. 12,7 l essai type urbain (normes U.T.A.C.)' and 'ALFA ROMEO. QUATRE FAUTEUILS POUR UN COUPÉ.' with Agip logo.

Le Monde des loisirs et du tourisme

LA MARÉE NOIRE ATTEINDRA-T-ELLE L'ÉTÉ ?

Les hôteliers bretons s'installent dans l'attente

« **P**OUR choisir votre lieu de vacances, cherchez-vous des informations sur la pollution ? » Cette question, posée à mille trois cents personnes, en 1977, par le Centre d'études et d'informations régionales, Institut rennais de sondages (1), avait obtenu des réponses surprenantes : 31 % seulement des personnes interrogées déclaraient se préoccuper de la qualité de l'environnement du lieu choisi pour leurs vacances, et 67 % affirmaient ne pas s'en préoccuper.

Les résultats de cette enquête ne suffisent pas à rassurer les responsables bretons du tourisme, non plus que les professionnels. Cette fois, le pétrole de l'Amoco-Cadiz a pollué la Bretagne aux yeux du monde entier. Les manifestants le crient dans la rue : « La faune, la flore, les côtes bretonnes sont perdues... ». La colère ne s'embarrasse pas de nuances et la solidarité de tous les Bretons a tendance à étendre les méfaits de la marée noire plutôt qu'à les localiser. Une prudence élémentaire a conduit, d'autre part, à déclencher le plan Polmar dans les zones qui ne sont pas touchées par le flot de pétrole. L'ensemble de la Bretagne est en état d'alerte alors que le littoral breton n'est pas pollué dans sa totalité.

Globalement, le pétrole de l'Amoco-Cadiz affecte la côte de Forêtal à Brénat. Mis à part Perros-Guirec et la côte de granit rose, le littoral pollué n'est pas une zone de tourisme intense. La côte des abers, du Conquet à Brignogan, ne repré-

sente que 4,8 % de la capacité touristique du littoral breton. Le Léon-Gregoir (de Locquirec à Kerlouan) représente 62 % de cette capacité d'accueil. Le Gregoir-Goelo, de Plostin-les-Grèves à Paimpol, englobant la côte de granit rose, atteint en revanche près de 10 % de la capacité d'hébergement touristique du littoral. En termes de capacité d'accueil touristique, c'est donc un peu plus de 30 % du littoral breton qui risquent actuellement de souffrir du naufrage de l'Amoco-Cadiz.

Les résidences secondaires représentent plus de 30 % de cette capacité d'accueil du littoral pollué. Des Bretons, mais aussi des Rennais et des Parisiens ont choisi cette côte, et notamment la côte des abers, pour la beauté du paysage plus que pour la pratique des sports nautiques, rendus difficiles par l'insalubrité naturelle du littoral, où se mêlent les vents et les courants, les rochers et la houle.

Les membres regroupent de Brest à Paimpol, près de 40 % des lits offerts aux touristes. Paradoxalement, ce sont les habitants non professionnels du tourisme qui risquent le plus de souffrir, au premier chef, de la pollution des côtes. Les « petits revenus » qui s'écoulaient dans une seule pièce, le temps d'un été, pour louer deux ou trois « chambres à bas prix » ne seront pas épargnés.

Les hôtels ne représentent que 6,5 % de la capacité d'accueil du littoral pollué. C'est peu. Mais pour la plupart des hôteliers, la marée noire risque de prendre des allures de catastrophe, et l'out est contre nous, dit un hôtelier de Trébeurden. C'est la pleine période de réservations et les gens téléphonent pour se renseigner sur l'état des plages. On ne peut pas leur dire que c'est « brillant » quand ils en ont vu les images à la télévision. On ne peut que les rassurer, leur promettre qu'il n'y aura plus rien cet été. Mais...

Enfin, si l'on ramène ce que représente la consommation touristique en équivalent de population bretonne permanente, on s'aperçoit que l'activité touristique sur le littoral correspond aux dépenses d'une population « fluviale » supplémentaire de deux cent dix mille personnes, soit 17,5 % de la population permanente.

Ce n'est pas négligeable, mais ce n'est pas tout. Les responsables régionaux se sont soucités davantage jusqu'à présent des populations vivant de la mer, notamment les pêcheurs et les goémoniers. Et peu de mesures

ont encore été annoncées. L'activité touristique viendra après.

« Il est beaucoup trop tôt pour annoncer quelque mesure que ce soit », précise M. Paul Coné, délégué régional au tourisme. Il faut d'abord dresser le bilan exact de la pollution et mesurer les effets qu'elle pourra avoir sur l'activité touristique. Il faut d'abord avec précision les zones atteintes et calculer combien de temps réclamera un nettoyage. Si la situation le nécessite, il y aura des actions particulières d'urgence, mais pour le moment il est encore trop tôt pour en parler. Plusieurs hôteliers affirment

que la solidarité jouera et rapportent ainsi les propos de leurs clients : « Nous logerons sur le littoral, et, faute de plages, nous visiterons le cas échéant la Bretagne intérieure. »

Si les anciens partagent dans leur ensemble l'optimisme de M. Yvoncourt, les jeunes hôteliers, en revanche, sont inquiets. Ils attendent avec impatience des mesures du secrétariat d'Etat au tourisme. Actuellement le tourisme passe au second plan dans les préoccupations des responsables chargés de dresser le bilan de la marée noire. Il est vrai que, malgré la « vocation touristique » qu'on lui prête volontiers, la Bretagne ne vit pas exclusivement du tourisme. Les emplois liés de près ou de loin à cette activité ne représentent — sur le littoral — que 12,5 % des emplois régionaux. La part des dépenses touristiques ne représente guère plus de 11 % du chiffre d'affaires de la Bretagne sur le littoral, soit très en deçà des activités agricoles, de la pêche, du bâtiment et des commerces.

Redécouvrir la Bretagne Intérieure

Enfin, si l'on ramène ce que représente la consommation touristique en équivalent de population bretonne permanente, on s'aperçoit que l'activité touristique sur le littoral correspond aux dépenses d'une population « fluviale » supplémentaire de deux cent dix mille personnes, soit 17,5 % de la population permanente.

ont encore été annoncées. L'activité touristique viendra après.

que la solidarité jouera et rapportent ainsi les propos de leurs clients : « Nous logerons sur le littoral, et, faute de plages, nous visiterons le cas échéant la Bretagne intérieure. »

PROMOTEURS CONTRE PHARAONS (suite)

Autour des Pyramides les travaux ont été suspendus

LES remous suscités notamment au parlement égyptien et dans le milieu des égyptologues par le projet de construction d'un vaste complexe touristique à 1,5 kilomètre des Pyramides et du Sphinx de Gizeh par un promoteur canadien de Hongkong (le Monde du 25 mars) ont, semble-t-il, suffisamment ému les autorités égyptiennes pour qu'elles ordonnent la suspension des travaux d'infrastructure engagés depuis l'automne dernier sur le plateau des Pyramides.

C'est M. Mobei Ramsès Stino, ministre du tourisme et de l'aviation civile, qui a pris cette décision. Il avait récemment exposé devant les députés égyptiens les avantages économiques et sociaux qu'apporterait la cité touristique des Pyramides, — qui vient d'annoncer lui-même l'arrêt provisoire des travaux. Un comité d'experts a été chargé d'examiner de plus près, en tenant compte des cartes dressées par le service des antiquités, les conséquences que pourrait avoir, sur un site archéologique aussi prestigieux que celui de Gizeh, l'implantation de vingt-quatre villages touristiques. Une étude approfondie des implications économiques du projet devra d'autre part être soumise à la Chambre égyptienne d'ici à trois semaines.

Bien que l'on pense généralement, au Caire, que les experts occidentaux n'auront pas l'occasion de s'exprimer sur ces détails, le contrat passé entre l'Etat égyptien et la compagnie de Hongkong, la fermeture du chantier des Pyramides a provoqué une certaine inquiétude dans le milieu d'affaires internationales, notamment américaines, qui sont en train de se disputer l'honneur de construire des hôtels ou des grattes-ciel à usage de bureaux surtout où il y a encore un peu de place libre aux abords des sites historiques du Caire et de ses environs.

Cependant, le dernier espace vert important subsistant à proximité du centre de la capitale égyptienne, à la pointe méridionale de l'île de Zamalek (jardins et palais de l'ancien sultan royal), plus tard siège du Conseil de la révolution, est en train d'être rasé pour faire place à un nouveau palace international.

J.-P. PERONCEL-HUGOZ.

Croissance - loisirs

Plusieurs articles récemment parus dans les colonnes ont évoqué les questions de loisirs en France aujourd'hui. Sans proposer une analyse globale, je voudrais juste faire quelques remarques pour faire réfléchir les débats.

Le temps quotidien et hebdomadaire lié au travail n'a pas diminué. En 1936, les salariés obtenaient la semaine de quarante heures.

En 1978, dans la plupart des secteurs d'activité, ils tentent à nouveau pour l'obtenir, et pas sous la forme de chômage technique. Est-ce inévitable d'exiger 35 heures comme le font certains, alors que la productivité du travail a plus que doublé depuis 1936 ? D'autant que les temps contraints liés au travail ont fortement augmenté, en particulier avec l'accroissement des temps de transport, du travail de transport, de l'entretien, en 1975, l'ampleur de la journée de travail était de onze heures et neuf minutes pour les ouvriers, et de dix heures et cinquante-quatre minutes pour les employés.

Les temps contraints hors travail ont augmenté. — Avec l'évolution du travail, des consommations et de l'urbanisation, le temps consacré aux activités domestiques et ménagères a augmenté : la diminution du commerce de proximité et la spécialisation des espaces accroissent le temps des approvisionnements en biens normaux et alimentaires, les tâches administratives et de gestion se multiplient (factures diverses, sécurité sociale, assurances, banques, etc.). Et, malgré le développement du machinisme dans la consommation, le temps des activités ménagères ne diminue pas. Une étude de Jean Vanier a montré qu'aux U.S.A. les femmes habitant dans les villes et sans emploi salarié passaient plus de temps en ménage, plus de temps en 1968 qu'en 1925 (cinquante-cinq heures contre cinquante et une). Par exemple, le temps consacré au nettoyage a augmenté, malgré

l'introduction de machines à laver de plus en plus perfectionnées, à cause de l'évolution des pratiques vestimentaires et de l'accroissement du nombre de vêtements.

Ni la troisième semaine de congés payés ni la quatrième n'ont fait chuter la production. — Indépendamment du fait que cinq semaines de congés payés ne semblent pas un luxe, on peut aussi considérer, même d'un point de vue productiviste, qu'il s'agit d'un investissement fort productif. Même Henry Ford partageait cette opinion, car il estimait dans son ouvrage le Progrès, paru dans les années 20, que des travailleurs mieux reposés travailleraient plus efficacement et qu'il leur fallait le temps de consommer les biens qu'ils produisaient. L'opportunité de la diminution du temps de travail est un vieux débat, et l'histoire de la réduction de la journée de travail a tranché en donnant tort à ceux qui essayaient de le freiner. Reprenez les textes de la seconde moitié du dix-neuvième siècle et vous retrouverez toutes les argumentations.

chances de loisirs avec l'augmentation des loisirs. Le temps libre, disponible individuellement n'ayant pas tendance à augmenter, la croissance des dépenses de loisirs signifie plus leur transfert, l'usage grandissant de biens et services marchands, la réduction de l'usage des équipements collectifs (par leur insuffisance et leur inadéquation) et des pratiques d'auto-production de loisirs. Je ne veux pas dire par là que la belote ou le pétanque sont préférables à l'achat d'un poste de télévision, ce qui serait à combler dans le piège des discours sur l'austérité nécessaire, mais je veux simplement souligner que ce phénomène de transformation des loisirs — en marchandises — pour conséquence dans une société où l'échelle des revenus est particulièrement large, d'accroître les inégalités sociales dans ce domaine.

La solution, ce n'est certainement pas, pour de multiples raisons, un illusoire retour en arrière, qui remplacerait la pauvreté d'aujourd'hui par celle d'hier. Mais c'est probablement par une transformation des objectifs de la croissance, qui n'aurait pas pour but de multiplier les quantités d'objets de consommation pour eux-mêmes (c'est-à-dire pour le profit), mais de satisfaire au mieux, c'est-à-dire diversifier, les besoins existants et non satisfaits, et de permettre à tous les besoins réprimés de s'exprimer. Probablement assisterait-on alors à une véritable croissance des loisirs. D'ailleurs, une enquête Humanité-IFOP, en janvier 1977, faisait apparaître l'importance que les travailleurs accordent aux loisirs, activité indispensable et non pas superflue, puisque, pour 29 % des ouvriers et employés, c'est sur les loisirs et non sur le logement, que l'on est le plus pénible de se priver (pour 40 % d'entre eux c'est sur l'alimentation et pour 13 %, sur le logement).

Quels moyens se donner pour cette autre croissance ? La réponse est peut-être dans le débat politique général actuel.

Belote, pétanque et télévision

Quelle croissance, quelle société des loisirs ? — La part des dépenses de « culture et loisirs » est passée de 7,8 % de la consommation totale des ménages en 1969 à 9,8 % en 1974. Et, ce, même avant l'accélération de la crise de 1974, l'indice de l'émergence d'une « société des loisirs » dont le développement pourrait se résumer avec la reprise de la croissance ? Il me semble qu'il ne faut pas confondre l'augmentation des consommations mar-

Paris Delhi 2350^f

Départ Paris aller-retour

LISBONNE	695 F
ATHÈNES	700 F
ALGER	830 F
ISTANBUL	850 F
MONTREAL	1 390 F
NEW YORK	1 485 F
SANAA	1 850 F
LOS ANGELES	2 350 F

Départ Zurich aller-retour

LIMA	2 480 F
------	---------

Pérou 4800^f

Circuit 4 semaines du 4-7 au 2-8 du 1-8 au 30-8 du 5-9 au 4-10

NOUVELLES FRONTIÈRES

TOURISME

63, avenue Dantier-Rochereau 75014 PARIS
Tél. 329.12.14
2, rue Auguste-Brizeux 44000 NANTES
Tél. 71.09.07
15, rue des Sauteurs-Noirs 34000 MONTPELLIER
Tél. 72.23.83

LE « QUEEN-MARY » EST DE NOUVEAU A VENDRE

Le transatlantique Queen-Mary, retiré du service depuis onze ans et transformé en hôtel flottant mouillé à Long-Beach, en Californie, est de nouveau à vendre.

La municipalité de Long-Beach avait acheté le navire 3 millions de dollars (15 millions de francs environ) à la compagnie Cunard en 1967. Elle dépense 61 millions de dollars pour en faire une attraction touristique, mais le déficit d'exploitation atteint 2 millions de dollars par an.

Selon le Los Angeles Times, trois acheteurs potentiels auraient été présentés pour une somme d'environ 30 millions de dollars : une chaîne hôtelière, une chaîne de radio-télévision et une chaîne de radio. — (U.P.J.)

VOLS SPECIAUX

TUNIS	790 F
NEW YORK	1.500 F
BANGKOK	1.900 F
KABUL	2.300 F

CIRCUITS CHOCS

LA TRANS-AFGHANE	22 j. 4.190 F
JAVA-BALI	17 j. 4.990 F
LE PETIT TIBET (LADAKH)	17 j. 5.550 F

ALLIANCE EUROPÉENNE DE L'AIR

1, rue de l'Échiquier - 75001 PARIS
Tél. 580.7496 & 4421
3 bis, rue Valenciennes - 75008 PARIS
Tél. 325.7606 & 8123

franck olivier inaugure au palais des congrès boutique franck olivier palais des congrès (niveau 01) porte Maillot - Paris XVII^e.

(PUBLICITE)
MOTORHOMES A VENDRE
 Neufs ou d'occasion. Volant à gauche ou à droite. Essence ou Diesel. Tout surlevé ou carrosserie spéciale. Plusieurs centaines de véhicules constamment exposés. Ouvert 7 jours sur 7.
 A 10 km de London Heathrow. Slavers Garage, 94 High Street, Hampton Hill, Middlesex. Tél.: Londres 877 2117. Télex: 82881.

AMÉRIQUE VOYAGES
 Centre d'information Touristique
 Exemples de charters Aller-retour, à partir de
 NEW YORK..... 1.300 F
 MONTREAL..... 1.500 F
 LOS ANGELES..... 2.680 F
 MEXICO..... 2.650 F
 LIMA..... 2.575 F
PACIFIC HOLIDAYS
 Galerie marchande
 28, av. Gal-Léclerc
 Tél.: 539.46.71
 75014 PARIS Rocheserret
 Veuillez m'envoyer vos brochures:
 Chartes Amérique
 Voyages à la carte
 U.S.A.-Canada
 Amérique latine
 à M.....
 Adresse.....
 Ville.....
 Code postal.....

DEUX HEURES A PERDRE

Jean Rolin poursuit sa promenade dans le célèbre arrondissement dont la première partie figurait dans "Le Monde des loisirs et du tourisme" du 5 novembre.

ENTRÉ l'avenue de Versailles, la rue Willem et la rue Chardon-Lagache s'étend un vaste espace largement pourvu d'arbres, pour l'essentiel dévolu au groupe hospitalier Sainte-Périne, et qui recouvre en partie le domaine des abbés de Sainte-Geneviève, seigneurs d'Auteuil de 1110 à la Révolution.
 Principal vestige de cet ancien domaine, le parc de Sainte-Périne est partiellement ouvert au public, bien que la recherche de ses accès s'apparente à un jeu de piste. A force de persévérance, nous en avons déniché un rue Mirabeau, sur la gauche, au-delà de l'immeuble moderne heureusement seul de son espèce dans les parages. Du moins est-on payé de sa peine : car le désordre rustique qui règne dans ce vallon, aux antipodes des conceptions contemporaines en matière d'espaces verts, en fait — plus particulièrement à l'heure où le soleil se couche derrière les bâtiments désuets, un lieu lugubre, de l'inspiration Sainte-Périne, allongant leur ombre sur la prairie en pente qui vient battre leurs murs — un des rares lieux à Paris où le jeune Werther pourrait encore s'abîmer dans la lecture d'Ossian, et « boire, nous le citons, à la coupe écumante de l'infini ».
 Puis vient du Guimard, encore, et comme s'il en pleuvait : au numéro 1 ter, rue Molitor, l'hôtel Delfau (1896) ; au 41, rue Chardon-Lagache, l'hôtel Jassé (1893) ; au 8, villa de la Réunion, l'hôtel Deron-Levent (1894-1907). L'accès principal de

LE SEIZIÈME AVEC GUIMARD POUR GUIDE

cette villa étant, comme il se doit, interdit aux visiteurs, nous signalons à tout hasard, sans nous faire trop d'illusions sur la longévité de cette supercherie, que l'on a oublié de réitérer cette interdiction au 5, rue Victorien-Sardon. Quand bien même ce mouvement tournant se solderait finalement par un échec, il nous aura permis d'observer, au coin de la rue Laucourt et de l'avenue de Versailles, un bel immeuble de Guimard (1903-1905), dont nous avons précédemment beaucoup de mal à nous défaire. Tant de mal que nous ne pouvons nous résoudre à passer sous silence l'école du Sacré-Cœur (8, avenue de la Prillière), même si ses colonnes en V, empruntées au répertoire de Viollet-le-Duc, sont aujourd'hui obliques par diver-

sés fioritures destinées sur commande des cadres supérieurs. Admirez au passage la fantaisie du propriétaire de cette villa, qui a concocté une interdiction inédite frappant le « stationnement des chiens », et révoquant sur nos pas pour découvrir le petit hameau formé par les villas Chaysson, Emile-Meyer et Desormaux. Il régnait sur ces façades de briques peintes, ces porrons vitrés et ces marquises, un air de fête haultoise propice à la croissance des roses trémières, des lilas ou des glycines, et, si l'on n'était pas dans les beaux quartiers, on ne serait pas outre mesure étonné de rencontrer la Babé Toffon, Narcéno et Polisse ou, tel autre héros de la geste sarbatine de Quénau.

lettres en retournant au numéro 80, l'avenue du Monton-Blanc, où d'hier autrefois Ha-dine et la Champnéelle, Bolleau, Chapelle, Ninon de Lenclos, La Fontaine, et, bien sûr, Molière, qui fut ici le *Misanthrope* à ses amis, comme le rappelle, dans la salle du restaurant, un tableau d'époque indéterminée mais lointaine.
 Aux numéros 43, 45, 47, l'hôtel des demoiselles de Verrières fait assez triste figure, et l'on a quelque peine à imaginer que Geneviève et Marie de Verrières, toutes deux comédiennes et de la plus agréable tournure, y donnaient au dix-huitième siècle des fêtes galantes, lors desquelles on représentait volontiers des pièces scandaleuses ou inédites. Le parc de l'hôtel, aujourd'hui grignoté par des immeubles neufs, reste théoriquement accessible par le numéro 5 de la rue Michel-Ange, sur lequel veille un cerbère particulièrement malgracieux.
 Au coin de la rue Michel-Ange et de la rue d'Auteuil, la librairie de M. Guy Balloeu offre un vaste

choix d'ouvrages sur le vieux Paris, à commencer par ce nostalgique « *Auteuil-Point-du-Jour en cartes postales anciennes* », dont le libraire partage la responsabilité avec Georges Renoy. On pourra, notamment, s'y reporter pour se faire une idée de l'aspect intérieur de la toute proche villa Montmorency, car ce livre de quatorze de Tombouret-la-Mystérieuse il faut, pour s'y introduire, toute la patience d'un René Caillié. En dépit de cause, on en découvrira fortuitement quelques aspects à hauteur des numéros 93 et 71, boulevard de Montmorency.
 Chemin faisant, on aura remarqué, au 73, l'atelier du sculpteur Quillier, sorte de Bateau à Ciseau, qui manifestait une certaine prédilection pour les monuments aux morts, et, à peine moins connus, les quatre marabouts transis, du haut du numéro 79, regardant passer le chemin de fer de ceinture.

Les fantaisies mauresques de Joachim Richard

An 57 de la rue Claude-Lorrain s'ouvre le cimetière d'Auteuil, qui compte parmi ses hôtes de renom Gounod, Carpeaux et Hubert Robert. De ce dernier, on sera heureux d'apprendre, à la lecture de sa pierre tombale, qu'il fut « fils respectueux, époux tendre, bon père et ami fidèle », et qu'au bout du compte « la réputation d'homme de bien le flatta plus que celle d'artiste célèbre ».
 De ces deux réputations également enviables, on ne sait laquelle laissera derrière lui l'architecte qui conçut la nouvelle ambassade du Vietnam (80, rue Bolleau) dont l'esthétique, empruntant à la pagode et à la balustrade-sabot, évoque irrésistiblement ces peintures d'Enfer où d'innombrables bo-dois, le casque de camoufleur sur la tête et l'arme au poing, campent à la lisière de

salles de bain ou de cuisines dernier cri. Dans le genre exotique, nous préférons nettement les fantaisies mauresques de l'immeuble dit à Joachim Richard (1908), qui, un peu plus loin, au numéro 40, garde l'entrée du hameau Bolleau. Parmi les villas du hameau, on remarquera notamment celle qui, au coin de l'avenue Pasteur et de l'avenue Desgrèzes, dresse ses toits pointus et sa tourelle d'angle au-dessus d'un jardin où s'imbabé une Diane chasseresse, et, au 34 de la rue Bolleau, l'hôtel Rossé, un Guimard, encore, mais, cette fois, nous jurons que c'est le dernier !
 De retour rue d'Auteuil, nous mentionnons les tyrens en passant devant la pharmacie (n° 42) où Victor Noir vint expirer après que le prince Borjarské l'eût traité de « criminel » et nous honorons les

Des amis pour les oiseaux A L'HOTEL DES TROIS RAPACES

DURANT leurs heures de loisirs, les membres du G.N.R.E. employés à Gif-sur-Yvette (Essonne) ont mis sur pied un certain nombre de clubs. Ils se consacrent au sport, à la philatélie, etc. L'un d'eux, qui se préoccupe de protection de la nature, s'est ouvert à une vocation toute particulière, puisqu'il s'est agi de concevoir, d'aménager et d'entretenir un véritable hôtel pour rapaces.
 C'est ainsi que, dans plusieurs cabanes de bois qui servaient jusqu'alors d'annexes avicole, à l'abri des curieux et des bruits, et grâce aux soins d'une demi-douzaine d'intéressés bénévoles — il y a, entre autres, un ébéniste, un électronicien, un chimiste, un souffleur de verre, — une vingtaine d'oiseaux blessés retrouvent goût à la vie.

fonds d'intervention des rapaces (G.N.R.E.). Mais nombre de blessés sont envoyés ici par des personnes privées les ayant trouvés par hasard. L'oiseau lorsqu'il arrive blessé en observation et nourri de proies fraîchement tuées. Une fois rétabli, il sera remis en contact avec d'autres oiseaux, dans des volières plus grandes où il peut se refaire les muscles. Sa nourriture se compose alors de rongeurs fraîchement tués et de bêtes de volailles. Quelque temps avant sa libération — c'est-à-dire entre quinze jours et trois semaines — il est enfin isolé dans une dernière volière. A lui alors de pouvoir lui-même se procurer sa proie vivante et instinct, et qu'il peut être replacé dans son milieu d'origine.

Savoir rester farouche

« Jusqu'en 1974, explique l'un des responsables du club, ils furent considérés comme nuisibles. Tous ceux qui étaient classés comme rapaces étaient systématiquement tués. Depuis ils sont protégés, tous, sans distinction. Et pourtant, les chasseurs continuent de penser que ce sont des concurrents pour eux. Ce qui n'est vrai que pour trois espèces sur les vingt-sept qui existent en France. Et comme les rapaces récupèrent en fin de chasse les oiseaux blessés oubliés, cela ne fait qu'accroître le malentendu. Une autre cause majeure de leur destruction sont les pesticides employés en agriculture, qui stérilisent les œufs. Ainsi, dans la mesure où ils sont en bout de chaîne alimentaire, les rapaces concentrent et récupèrent toutes les intoxications. »
 L'hôpital de Gif-sur-Yvette est en contact permanent avec le

Ces tâches sont assurées par des spécialistes qui l'ont parfois spécialement le voyage.

Durant toute la durée de son séjour, le rapace n'aura donc pas vu les personnes chargées de son entretien plus de vingt minutes par jour. Car il importe d'abord qu'il reste ou redeviensse farouche. A Gif il y a deux périodes « de pointe » : le printemps, époque où les gens récupèrent au cours de leurs promenades des poussins qu'ils croient abandonnés et dont ils ne savent plus que faire lorsqu'ils ont grandi et l'automne, avec l'ouverture de la chasse. Mais durant le reste de l'année des expositions (quatre mille visiteurs en 1977), des conférences ou des visites d'œuvres sont organisées pour expliquer ce que sont et comment vivent les rapaces. « Pour les sauver, estime, en effet, un membre du club, le bien connaître est devenu plus important que les soigner. »
 STÉPHANE BUGAT.

Sur Paris-Londres, rien ne vous oblige à choisir British Caledonian. Sauf peut-être le service.



Retrouvez le vrai plaisir du voyage aérien, avec British Caledonian, sur Paris-Londres. Même sur un trajet aussi court, vous serez choyé comme un passager long-courrier. Nos hôtesses vous serviront une agréable collation et en quarante minutes vous serez à Londres-Gatwick, d'où vous pourrez rejoindre rapidement, par le train, Victoria Station, au cœur de Londres; ou bien prendre, dans la même

aérogare, votre correspondance vers l'une de nos 36 destinations dans le monde.
 Pour redécouvrir le charme et l'efficacité d'une compagnie aérienne privée, appelez votre Agent de Voyages ou British Caledonian Airways, 5 rue de la Paix, 75002 Paris. Tél. 261.50.21.

British Caledonian
 Nous n'oublions jamais que vous avez le choix.

Leonardo Da Vinci
 6 nouvelles formules Vacances à Abano

① Cure du 26/2 au 12/11	② Esthétique médicale semaines spéciales du 16/6 au 15/8 et du 20/10 au 12/11
③ Gymnastique semaines spéciales du 16/6 au 15/8 et du 20/10 au 12/11	④ Musique du 1/7 au 15/8
⑤ Excursions du 26/2 au 12/11	⑥ Tennis et Golf semaines spéciales du 14/6 au 15/8

Hotel Leonardo Da Vinci Terme
 1-3510 Montecatini - Abano Terme
 TEL. 15349-524057
 Télex 43390 Vinctel
 (12 km Padoue - 42 km Venise)

Bon à envoyer à l'hôtel. Veuillez m'adresser votre documentation. Indiquez particulièrement pour: ① ② ③ ④ ⑤ ⑥ (Mettre une croix)
 Nom.....
 Adresse.....
 Code Postal..... Ville.....

سكزا من الاموال

سكنا من الاصل

A Toulon, chapelle du musée de Balaguier

Voyage au pays du bain

S UIVREZ le mur. C'est le droit chemin pour aller au « bain » (1). Pour peu que la clef soit grise, ce mur qui n'a fini plus - celui des Chantiers navals - pourrait faire croire à une grosse erreur de navigation : Dunkerque au lieu de La Seyne-sur-Méditerranée. Là, derrière, huit bateaux à la fois, des grands méthaniers surtout, sont en cours de construction. Mais il ne faut pas en croire ses yeux : après ces huit, plus de commandes. C'est la crise...

Au sortir du mur, entre route et rade retrouvée, un vieux petit chantier, où pourrait un bateau de bois, offre la meilleure préface à la visite du bain. Ici, le gardien de chantier s'appelle Jusseau Emile. Il a passé vingt-quatre ans à Cayenne pour la Forçage, une vulgaire bagarre de matelots. Il a raconté son histoire sur trois cent quarante pages (2) qui ne « papillonnent » pas. C'est nu, c'est cru. Parfois, l'ancien bagnard se laisse interviewer.

Avant le plat de résistance, d'autres hors-d'œuvre « valent le détour » : dans un mouchoir de poche, voici d'abord un beau volume - un ancien langoustier de Douarnenez - et son Musée de la pêche, et puis Napoléon avant George Sand. C'est ici, du « Petit Gibraltar », que le capitaine Bonaparte chassa, les Anglais installés à Toulon en 1793. Et c'est ici, à Tamaris, qu'Auguste Dupin écrivit Tamaris (3) et ne désigna pas, la soixantaine passée, les hommages vigoureux du bel amoureux qui venait de Toulon à force de rames. On va retrouver la baronne et l'empereur, outre un musée naval, dans le fort non moins historique de Balaguier, où se tient l'exposition « Les galères et le bain ». Changement de site. Après le long mur gris des Chantiers, voici l'abondante verdure exotique inspirée au siècle dernier, et la rade grande ouverte : vingt kilomètres de pourtour, la marine française à quel arsenal où fut le bain, Toulon au fond, cerné par ses « collines » qui

grimpent tout de suite jusqu'à 800 mètres. Mais le spectacle est à l'intérieur : « Bonnes, regards » Charles commentent les visiteurs valent souvent les documents récents - ou jamais - présentés au public. On n'est jamais seul, ici, depuis l'inauguration, en janvier. Le bain, qui fascina Hugo et Balzac, a suscité des tonnes de littérature, bonne ou mauvaise, et des controverses passionnées, n'a pas cessé d'exercer son attrait, peut-être trouble. Chacun, sur pièces, réagit selon tempérament ou opinion préalable. Devant les motifs des punitions - cachot ou « bastonnade » qui envoyait son homme à l'hôpital ou au cimetière - on s'exclame, on actualise. On compare violence et justice d'hier et d'aujourd'hui. Quand l'un dit « ça n'a pas changé », l'autre dit « ça change » pour un « vol de poulet avec effraction », l'autre estime qu'en ce bon temps-là « les juges ne connaissent pas le laxisme » (toutefois, la vio-

lence d'époque ne manquait pas d'éventeurs, dépeceurs, violeurs, agresseurs de diligences et autres « chauffeurs de pieds » à domicile). Au chapitre des « politiques », rien n'est actuellement exposé (mais une part des documents est renouvelée chaque mois). Hier, un visiteur-conférencier palliait cette carence, sans doute provisoire. On entendait parler de prisonniers « renouvelés » selon le régime de l'heure : protestants-galiciens sous Louis XIV. Chouans sous la Révolution, royalistes sous l'Empire, républicains sous la Restauration, républicains sous la République, sous la République (insurgés contre le coup d'Etat du Prince-Président), Communistes parisiens de 1871... Belle leçon de tolérance au pays « qui enseigne la liberté au monde » !

Qu'étaient ces « athlètes terribles », ces « génies du mal » ?, demande un historien du bain. La controverse sur le « système pénal » ne date pas d'aujourd'hui : à un publiciste du dix-neuvième siècle pour qui les bagnards « sont des maisons de charité offertes aux criminels », l'un de ses confrères rappela que « la mortalité y est quatre fois supérieure à celle de la population normale ».

JEAN RAMBAUD.

DANS LE NORD-PAS-DE-CALAIS

Les créneaux du littoral

L A Côte d'Opale chante le tourisme de Dunkerque à Calais, on glorifie plutôt l'industrie. Sur ce littoral de quelque 140 kilomètres, qui va de la baie de la Somme à la frontière belge, y aurait-il le camp des vertes et celui des non-verts ? selon une formule de M. Léonce Despres, le maire du Touquet, lors du colloque international qui a réuni à Dunkerque, puis à Boulogne, en février, soixante-dix experts anglais, belges, néerlandais et français ? La réalité est plus complexe et se nourrit de mille paradoxes. « Je suis bien », dit M. Gury Lengagne, maire de Boulogne-sur-Mer, que les A.P.O. (Associations Paris-Outremer) gèrent le paysage, mais je préfère voir leurs chemins évoluer la journée plutôt que d'habiter à la mort des hauts journaux. Car ce n'est pas le tourisme qui absorbera six mille emplois. »

problème d'aménagement se pose donc de toute évidence à un niveau international. C'est sans doute pourquoi le service de l'environnement des Communautés européennes a participé activement au colloque de Dunkerque et de Boulogne qui avait été organisé à l'initiative de la région Nord-Pas-de-Calais.

grandes régions urbaines des alentours vont vers les ports, il n'en est pas une qui permette à un million d'habitants de la métropole nord de gagner facilement le littoral de la Manche ! En fait, la Côte d'Opale n'a pas encore eu le temps de se développer, on se prendrait à rêver ce qu'aurait pu être l'aménagement du littoral si on avait eu la sagesse de promouvoir une concertation efficace il y a une vingtaine d'années.

Naguère, la même contradiction était apparue lorsqu'il s'agissait de l'extension de l'établissement à Calais. Il est vrai que sur cette bande étroite posée en bordure de mer, la sidérurgie, la chimie, la centrale nucléaire, la pêche, l'agriculture et le tourisme se disputent un terrain d'autant plus précieux qu'il est étroit. Et il en est de même au-delà des frontières : en Belgique, par exemple, on prépare la construction d'un grand port méthanier à Zeebrugge ; aux Pays-Bas (où la zone de Rotterdam est déjà super-industrialisée), on s'apprête à reloger des aciéries allemandes.

En fait, le développement de Dunkerque s'est poursuivi sans véritable contrainte d'aménagement. La Côte d'Opale n'a pas non plus trouvé les moyens d'harmoniser des volontés diverses - et parfois même contradictoires - pour faire valoir ses sites pittoresques. Il est frappant de constater que, si du cœur des

Le complexe de Dunkerque, au lieu de s'étendre sur dix-huit kilomètres de dunes, se serait peut-être développé perpendiculairement à la côte, et on aurait évité ainsi quelques dizaines de projets par une forte et rapide concentration urbaine en utilisant mieux l'arrière-pays. Pour la Côte d'Opale, on aurait de même évité un développement anarchique. Vains regrets ! Aujourd'hui, toutes les difficultés s'accroissent dans un climat de récession qui s'ajoute à la fois le port de pêche de Boulogne, l'industrie calaisienne ou dunkerquoise. Les mêmes constatations en Belgique, aux Pays-Bas ou en Espagne ont fait prendre conscience aux dirigeants du littoral de la Manche qu'il est peut-être temps de ne plus tout sacrifier à la concurrence et de tenter de travailler ensemble.

D'abord, la maîtrise des sols

Sur le littoral Nord-Pas-de-Calais, la concurrence grandissante dans de multiples activités économiques, sociales et touristiques. Des mesures communautaires dans la lutte contre la pollution de la mer ont été prises et marquent un tournant décisif. Mais il faut encore élaborer une cartographie écologique qui permettrait une certaine sélectivité d'activités économiques. La C.E.E. va lancer des études dans ce sens. Parmi les intentions avancées, on peut noter : « Priorité à l'aménagement en profondeur ou défrichage de l'aménagement parallèle à la côte ; spécialiser des ports actuellement concurrents ; collaborer dans un système international d'énergie à la pollution ; concevoir l'implantation de usines polluantes et des méthodes d'épuration ; coordonner la protection des oiseaux migrateurs, etc., etc. »

Peut-on finalement concilier les impératifs écologiques et la qualité de la vie ? Si la question est simple, la solution ne l'est pas. Les experts se sont d'abord réunis pour l'an prochain, quelque part dans le comté d'Essex, de l'autre côté du Channel.

GEORGES SUEUR.

trois petits tours au pays des 7 merveilles: les Ardennes belges. Un camp de baguette magique (ou presque, la France est toute proche) vous transportera dans le mystère de ses sombres forêts, dans la fraîcheur de ses torrents, dans le charme pittoresque de ses villages : Namur la Citadelle, Liège la Cité ardente, avec leurs bâteaux d'art, leurs merveilles plus particulièrement mises en valeur cette année. Cet "alléluia" n'est pas loin, un week-end suffit. Pour en être assuré d'y aller, demandez toute la documentation dans les Ardennes, les Villes d'Art, les 7 Merveilles, etc., et des suggestions de séjours avec forfaits. Office National Belge de Tourisme (service MO) 21, rue des Capucines / 75002 Paris / Tél. 073.44.50

la Tunisie. Nous y sommes nés. Nous vous y invitons et vous proposons, en mai : Départ PARIS aller-retour. 2 jours, 695 F. 5 jours, 955 F. 11 jours, 1295 F. la Tunisie du Nord au Sud. 1995 F. TUNISIE CONTACT. Documentation gratuite sur demande. 30, rue de Valenciennes - 75001 Paris. Tél. 236.02.25

VOLS AMÉRIQUE LATINE. BOGOTA 2 850 FA/R. QUITO 2 980 FA/R. LA PAZ 3 750 FA/R. MONTEVIDEO 3 980 FA/R. LIMA 2 750 FA/R. CIRCUITS ILES GALAPAGOS, 5 180 FA/R. NOUVEAU MONDE, 8, rue Mobilier, 75006 PARIS 329-40-40

pour vos safaris Kenya Airways. The International Airline of Kenya. PARIS (Orly) - NAIROBI le jeudi soir et le samedi midi. Consultez votre Agent de Voyages ou (1) 261.82.93.

KENYA L'aventure ou la détente? LA DÉTENTE: séjour idéal, folklore, hôtels ultra-modernes au cœur des réserves de grands trouces. L'AVENTURE: safari-photos, alpinisme, pêche au gros, plongée parmi les récifs de corail... DIFFÉRENT, PASSIONNANT ET INOUBLIABLE. Le Kenya vous offre aventure et détente, selon vos goûts, selon vos rêves. Les hôtels sont moins chers d'avril à octobre. Demandez dès maintenant une documentation en couleurs à l'Office du Tourisme du Kenya ou à votre Agent de Voyages habituel. OFFICE DU TOURISME DU KENYA, 3, rue Voltaire, 75002 Paris, tél. 261.66.88-1.

profitez mieux de l'Angleterre partez en voiture avec les car-ferries TOWNSEND THORESEN. Vos vacances en Grande-Bretagne commencent avec TOWNSEND THORESEN qui vous propose le choix entre 5 ports au départ du continent et 4 ports d'arrivée en Angleterre. TOWNSEND THORESEN : 8 LIGNES DONT 5 AU DÉPART DE LA FRANCE. Nous assurons jusqu'à 84 traversées par jour du continent vers l'Angleterre. Avec nos lignes ROTTERDAM/FELIXSTOWE et ZEEBRUGGE/FELIXSTOWE, l'Écosse et ses paysages grandioses sont plus proches. LES CAR-FERRIES TOWNSEND THORESEN : UNE FORMULE AGREABLE ET PRATIQUE. L'ambiance à bord est chaleureuse grâce à la présence de l'équipage. L'équipement raffiné de nos navires permet de vous rafraîchir au bar, de prendre un repas rapide au self-service ou un repas soigné dans l'élégant restaurant du bord. Vous vous reposez dans de confortables salons; vous changez votre argent en livres sterling pour payer moins cher dans les boutiques et hors taxes à la bord. TOWNSEND THORESEN : UNE EXPERIENCE INEGALEE. Depuis 50 ans, nous avons transporté des dizaines de millions de passagers. C'est pour vous la sécurité et l'assurance d'un service de qualité. REPUBLIQUE IRLANDAISE VIA B. TOWNSEND THORESEN, agent général de la Compagnie B+F LINE, réserve directement votre traversée vers l'IRLANDE sur les lignes : LIVERPOOL/DUBLIN et SWANSEA/CORK. TOWNSEND THORESEN Europe Ferries. Documentation couleur et tarifs sur simple demande. TOWNSEND THORESEN CAR-FERRIES, 41, rue des Capucines 75002 PARIS. Tél. : 261.51.75. Nom, Adresse.

en toute saison, la Roumanie vous attend.



Pour vos vacances, vous avez le choix. A tout âge et pour tous les budgets, individuellement ou en groupe, partez à la rencontre d'un peuple latin gai et hospitalier.

- Plage exclusive de la Mer Noire : 1 semaine, à partir de... 1280 F
- 2 semaines + la 3^e gratuite, à partir de... 1750 F
- Séjours-santé à Bucarest, à la mer ou à la montagne : 14 jours (cure de géothermie comprise), à partir de... 2700 F
- Circuits dans des sites enchanteurs (Delta du Danube, Carpates, Monastères, etc.), à la découverte d'un folklore authentique : 1 semaine (voyage non compris), à partir de... 836 F
- Itinéraires au volant de votre voiture, avec 5 litres d'essence gratuits : coupons-hôtel, à partir de... 87 F
- Coupons-camping-caravaning, à partir de... 37 F
- Vois directs au départ de Paris et des principales villes de province.

Inscriptions dans toutes les agences de voyages. Renseignements : OFFICE DU TOURISME ROUMAIN et Cie Adrienne TARDON 38, avenue de l'Opéra - 75002 PARIS Tél. : 073.79.08.



DOCUMENTATION "Vacances en Roumanie" à adresser à M. Address

PARADIS CARAIRES

LA BELLE MOUSTIQUE

MOUSTIQUE est l'une des plus belles de ces fameuses Grenadines qui s'étendent avec nonchalance sur la mer des Caraïbes. Trois milles de long, à peine deux de large, de petites vallées où poussent le mangrier, l'arbre à pain et tous les fruits tropicaux, des collines boisées dont les arbres pendent sous les allées, des plages colorées, des îlots aux vagues turquoise et ce soleil qui donne aux corps les tons du miel.

Il n'en faut pas tant pour que des gens de goût ou des gens fortunés — ou les deux à la fois — mettent la main sur un tel paradis. Restez-vous, c'est chose faite ! Vous y rencontrerez de vieux lords venus oublier les brumes de leur Tamise, des industriels américains en rupture de business, des chanteurs, des grands couturiers français et, peut-être, apercevrez-vous même la princesse Margareta qui possède sa maison sur l'île. Une île de milliardaires comme il en existe tant dans les parages ? Sans aucun doute. Mais celle-ci est différente des autres. Et cela à cause d'un homme qui n'a pas voulu en faire un ghetto

pour privilégiés ni une machine à fabriquer des dollars. Moustique ne veut en aucun cas « bétonner », et on ira jusqu'à imposer un architecte en chef. Résultat : l'ensemble est en parfaite harmonie avec les paysages, bien adapté au climat et sauvegardé le caractère pastoral du lieu.

Le visiteur que n'attend pas quelque personnalité figurant au British mandarin pourra descendre au Cotton House, le petit hôtel conçu par Olivier Messel dans le style d'une ancienne habitation de planteur, et qui vient de faire son entrée dans le guide 78 des « Baies de campagne ». Il est remarquablement meublé de style rococo, ce qui lui confère le charme d'une atmosphère typiquement britannique et coloniale. Comme souvent aux Caraïbes, l'hôtel est fait de bungalows à vérandas disséminés sous les bungalovilles. Les pêcheurs des îles viennent souvent tirer leurs bateaux à voile sur les sables de Britannia Bay où viennent mourir les pelouses des résidences. On y voit avec le plus grand naturel. Si l'on a envie d'aller pêcher avec eux, il suffit de leur demander, mais sans jouer les snobs, en toute simplicité. Enfin, il convient de préciser qu'à Moustique l'eau est si rare qu'elle coûte aussi cher que le rhum ! Mais qui a jamais eu l'idée de mettre de l'eau dans son punch ? F.-J. DAHM.

Des bungalows sous les bungalovilles

En 1969 lorsque l'honorable Colin Tennant rachète l'île, le petit coin de paradis a une histoire déjà longue et mouvementée, depuis que les Indes caribées l'ont abandonné. On y cultivait le célèbre Sea Island Cotton, mais avec la fin du dix-neuvième siècle et l'effacement des cours, cette activité fut abandonnée et l'île dépeuplée. En s'y installant, Colin Tennant ne trouva qu'une poignée de descendants d'esclaves qui n'ont pas encore rejoint Saint-Vincent, l'île voisine, qui avec ses quelque 80 kilomètres de long, fait figure de « capitale ».

Moustique va connaître alors un second essor. Une route est tracée, une piste d'atterrissage construite, les premiers terrains sont vendus, mais des clauses

• Les belles raquettes de Bédouin. — Apprendre à bien jouer ou tenir, et, qui plus est, au bord de la « Grande Bleue », à

Bardol, la jolie petite station du Var, c'est ce que propose l'OCOM. On arrive un dimanche matin, on troque ses souliers pour des... tennis, et, toute une semaine durant, on maniera la raquette — de mieux en mieux — par petits groupes de huit à dix élèves sous l'œil d'un moniteur.

Il y a trente courts : chacun pourra taper des balles à volonté ! Une piscine, pour se délasser, des promenades en mer et dans l'arrière-pays, le soleil du Midi en prime.

• OCCAJ : 8, rue de Vienna, 75008 Paris, tél. 296-15-02, ou Lille (88, rue « des Arts ») et Lyon (31, rue de la République). Prix du stage complet : 1.100 F par personne, comprenant l'hébergement en chambre à deux lits, la pension complète, etc. Du 2 avril au 9 septembre.

• Chez les artisans agés de La Salle. — A la frontière entre Guyenne et Périgord, non loin de Bergerac — la ville de Cyrano, — un hameau, La Salle, où vit, depuis quelques années, une petite communauté de quatorze personnes, « sept grands » et sept « petits ». Lorsqu'ils ne sont pas occupés à peindre, à sculpter ou à travailler, les agés de La Salle initient quelques aspirants artisans à des disciplines diverses : gravure, cislerie, sculpture, tapisserie et tissage.

Le nombre des stagiaires ne dépasse jamais sept personnes en tout, qui prendront leurs repas avec les habitants du lieu et auront le choix, pour dormir, entre une maison d'hôtes (deux chambres de deux personnes, une individuelle) ou la grande tente qu'on plante spécialement pour eux sous les arbres.

André Bonhomme sait tout de la gravure, de la sculpture et de la cislerie. Françoise Madoumier, elle, initie à la tapisserie et au tissage, assistée ici de Nicole Jouenne. Les stages débutent un lundi matin (on arrive le dimanche soir) et durent deux semaines. Et il y a mille promenades à faire alentour, quand les doigts crient grâce et qu'on se sent des fourmis dans les mollets... Du 19 juin au 10 septembre.

• Ateliers créés de La Salle : Cuirages, 2420 Sigoulès, Tél. (33) 56-82. (Prix du stage, sans camping, à l'exception des matériaux, 1.500 F en tant que 1.000 F par chambre.)

• Sauter le Rhin ? — Comme chaque année, la brochure « Allemagne, séjours et circuits » contient cent propositions qui vont des circuits doublés d'un séjour aux simples week-ends, en passant par des croisières sur le Rhin, des vacances à la ferme, des locations de meublés et des circuits

en chemin de fer. Pour tous les goûts et tous les budgets...

• Office allemand du tourisme : 4, place de l'Opéra, 75003 Paris, tél. : 073-10-39, et agences de voyages.

• Choisir son motel. — Le guide « Motels en poche » a sa place toute trouvée dans la boîte à gants de l'automobiliste ou, grâce à ce petit annuaire, il aura vite fait de découvrir le motel bienvenu à la tombée du jour... 240 pages de renseignements et des cartes permettent de s'y retrouver. Outre la France, l'Allemagne, les Pays-Bas et la Grande-Bretagne figurent dans le guide.

• Motels en poche. Pöhlitz, éditeur, 18, rue d'Annam, 75008 Paris, tél. : 292-00-52. (Prix : 25 F en 25 F franco.)

• Cent vingt façons de prendre l'antenne. — La brochure « Excursions 1978 » de la R.A.T.P. compte cent vingt propositions de promenades en autocar, commençant tôt le matin pour s'échapper le soir même, ou seulement d'un après-midi. Des châteaux, des sites, des hauts lieux historiques ou archéologiques, des pèlerinages littéraires, et, en tout cas, des découvertes enrichissantes.

• Services touristiques de la R.A.T.P. : places de la Madeleine, 206-21-18. Bureau ouvert du lundi au samedi, de 9 h. 30 à 18 h. 45 ; le dimanche, de 9 h. 30 à 18 h. On envoie : 58, quai des Grands-Augustins, tél. : 292-82-82.

JURA
SKI DE FOND
Séjours et Raids 61 semaine
Guides Européenne du Raid
15 Quai de Conti, Paris 6^e
033 52 53

ANGLETERRE
OFFICE FRANÇAIS DES SEJOURS CULTURELS ET LITTÉRAIRES dirigé par des membres de l'enseignement.
3 SEMAINES 278,78
de la 6^e à la Faculté
PARIS-PARIS
T.T.C. 1.990 F
Régime complet - Assurances Voyage - Hébergement - Cours de langue - Activités sportives
ÉTUDES ET LOISIRS
7, rue Saint-Benoît, 75004 Paris
Téléphone : 477-33-82 - 446-52-83
094-13-83

Pour le même prix prolongez vos vacances en consultant Havas Voyages

Nos 230 agences sont prêtes à vous y aider. Parce que Havas Voyages vous offre ces tarifs qui vous seraient impossibles d'obtenir individuellement, en vous évitant toute perte de temps, d'ennui de choix, parce que notre sélection vous propose un rapport qualité-prix de nos formules vacances, rigoureusement contrôlé par nos spécialistes du tourisme, parce que nos conseillers sont capables de vous présenter la meilleure sélection de vacances au moment pour le budget dont vous disposez, et répondant le plus fidèlement à vos désirs personnels, vous serez surpris de constater que dans la plupart des cas le budget que vous avez prévu vous permet de prolonger vos vacances. Avant de vous décider, consultez donc l'agence Havas Voyages la plus proche de votre domicile. Vos vacances ne s'en porteront que mieux.

4 exemples de prix

CANARIES Hôtel 1 ^{er} cat. à Puerto de la Cruz une semaine en demi-pension prix par pers. de Paris à Paris de 1680 F à 1900 F	TUNISIE Hôtel 1 ^{er} cat. à Sousse une semaine en demi-pension prix par pers. de Paris à Paris de 1350 F à 1730 F
CORSE Hôtel 1 ^{er} cat. à Ajaccio une semaine en demi-pension prix par pers. de Paris à Paris de 1390 F à 1890 F	ISRAËL Hôtel 1 ^{er} cat. à Netanya une semaine en demi-pension prix par pers. de Paris à Paris de 2470 F à 2950 F

Possibilité de crédit de 6, 9 et 12 mois.

HAVAS VOYAGES
26, avenue de l'Opéra 75001 PARIS - 073.56.41
et plus de 230 agences à Paris, banlieue et province.

Enrichissez vos vacances Riviera Adriatique d'Emilie Romagne
quelques bonnes raisons pour nous connaître

Visitez aux monuments étranges, byzantins, romans, médiévaux. Pêche en mer - Gastronomie - Shopping - Concerts dans la basilique - Excursions en colline navigation sur le fleuve Po - artisanat traditionnel (céramiques, toiles imprimées, fer forgé, etc.) - centres historiques (Ravenna, Ferrare, etc.).

Voilà autant de motifs, joints à une mer calme et sûre, à 100 km de plages sablonneuses et ensolées, pour découvrir et simer les localités de la Côte Adriatique.

STATIONS BALNÉAIRES - Lido de Comacchio, Ravenna et ses plages, Cervia-Milano Maritime, Cesenatico, Gatteo Mero, San Mauro Mare, Ballaria-Ighe Marina, Rimini, Riccione, Miseno, Cattolica.

STATIONS THERMALES - Brisighella, Riolo Terme, Bagno di Romagna, Castrocaro, Cervia.

Renseignements : E.N.L.T. (Office National Italien de Tourisme) - Paris : 23, rue de la Paix - Nice : 14, av. de Verdun - Consorzio propaganda, Collettiva Emilia-Romagna piazzale C. Battisti, Rimini.

La Colombie découverte archéologique

de 5990 F à 6790 F
circuit 12 jours Paris-Paris

Jet tours à Montparnasse
Gemini Voyages
80 av. du Maine 75014 Paris
centre Gare-Montparnasse
tél. 280.88.07

à Boulogne
Santier Tourisme
1 av. André-Morisset 92100 Boulogne
métro Mairie-Léonide
tél. 609.91.36

sur vols
AIR FRANCE

CHANGEZ DE VACANCES

Revenez de vos vacances avec des souvenirs qui ne soient pas ceux de tout le monde... Voici 6 suggestions... Il y en a beaucoup d'autres qui vous seront proposées par votre agent de voyages.

Pour recevoir gratuitement la brochure détaillée, écrivez à : S.A.S. - 30, bd des Capucines - 75009 PARIS - ou à toutes agences Air France.

Scandinavie, l'Europe au naturel.

SAS AIR FRANCE

Capitales scandinaves à la carte. Explorations en auto-camper. Express côtier. Bonus passeport. Groenland du Sud. Découverte du Danemark.

IRLANDE

VOYAGES
Paris des vacances
MINICO
Chass
Fou st
vos
déc
du

En Bulgarie, la trace des Romains, des

مسكن من الاجال

Pêche

IRLANDE : nous n'irons plus au vif...

L'IRLANDE est un paradis pour les pêcheurs. Étonnante que de le redire. Mille huit cents kilomètres de rivières, 1 616 km² de lacs, 2 500 km de côtes, l'absence de pollution, l'expi-

Si le saumon reste ici l'espèce la plus convoitée des porteurs de pain, d'autres poissons tentent les amateurs du continent. Le brochet est de ceux-là. Belges, Allemands et Français, surtout, abiment chaque année l'île verte en nombre respectable pour se mesurer avec l'*Atilia* des eaux douces. Un contentieux quasi millénaire oppose le pêcheur au brochet : les silures inquiétantes de la proie, la faille que peut atteindre l'adversaire, la résistance qu'il oppose à sa capture, le délice, enfin, qu'il constitue dans l'assiette des gourmets, en sont sans doute les raisons.

Mais voilà que l'un des procédés de prise les plus efficaces et recherchés par les spécialistes du brochet — la pêche au vif — vient d'être interdit par les autorités de Dublin. Un décret portant le n° 502 supprime en effet le droit d'utiliser ou d'essayer d'utiliser des poissons vivants comme appâts lorsque l'on pêche en eau douce.

Les gestionnaires de la pêche en Irlande justifient cette décision par le risque de voir les espèces locales contaminées par le menu fretin d'importation et de santé douteuse que ne manquent pas d'emmener dans leurs bagages, dit-on, les pêcheurs continentaux. Argument peu convaincant, car la pêche au poisson mort reste autorisée. Et il n'y a rien de plus simple que se munir de poissons en conserve, dont on ignorera pourtant s'ils répondent tout à fait aux canons de l'immunité biologique.

La réalité est que le nombre des brochets — poisson qui n'est d'ailleurs pas consommé sur place — semble en diminution en Irlande. Et la suppression de la pêche au vif apparaît ainsi plus comme une mesure de sauve-

garde en faveur de l'espèce que comme une mesure prophylactique nécessaire. Quel qu'il en soit, le risque n'est-il pas grand de voir désormais diminuer le contingent des pêcheurs de plaine qui, chaque année, prennent le

Métal et plastique

Corps allongé, museau oblong, larges maxillaires puissants et fortement armés, branches hérissées de dents, organes digestifs démesurés, le brochet, buté, goulu et sans pitié, est fait pour le combat. Plus actif en été qu'en hiver, c'est pourtant à cette saison que les plus gros spécimens se laissent aisément par l'appât et capturer. Car, en eau froide, les petits poissons — proies habituelles — cherchent refuge par haïms fondés et n'évoluent guère.

Aussi, la méthode la plus naturelle, quand il fait froid, est la pêche au vif. Elle consiste à faire évoluer, dans une rivière ou dans un lac peuplés de carnassiers, et aux abords des postes d'attitude, une proie vivante (goujon, petit gardon) maintenue au bout d'une

chemin de l'Irlande, assurés de connaître une émotion devenue rare dans leur pays d'origine ? Mais il y a bien d'autres procédés de capture et certains d'entre eux — devenus des classiques — peuvent être efficaces.

Le vif étant interdit, que faire ? Depuis des décades, et avec un succès que la multiplication des pêcheurs sportifs a aujourd'hui amoindri, le leurre artificiel, métallique d'abord, plastifié ensuite, a pris le pas sur l'appât vivant dans nos rivières. L'Irlande, dont les eaux sont relativement peu peuplées d'espèces fortes, bien encore de leur utilisation.

Parmi ces leures, il faudra plutôt choisir pour la rivière la cuiller tournante et en lac la cuiller oculante, cuirée ou argentée, ou la poignée articulée ou rigide. De fait, les gros brochets qui vivent dans les plans d'eau de grande surface ont une préférence — l'expérience le prouve — pour le poisson en plastique rigide, de couleur verte, comparable à ceux que l'on utilise parfois pour la pêche côtière.

Il ne faut pas hésiter à voir grand et choisir un leurre de 15 à 20 cm de long. Lesté comme il convient pour qu'il évolue entre deux eaux, monté sur un fil de nylon ou avec une base de ligne d'acier, ce leurre — un rapala (1), par exemple — fait, à la traîne, merveille.

La précaution à prendre toutefois est sur la touche de ne pas masquer le ferrage qui doit être très énergique. Ne pas perdre le contact du poisson est aussi indispensable, le moindre mou permissant au brochet de se délasser du leurre engagé en dépit des six ou huit hameçons qui l'armement. La canne doit être assez raide, ni trop longue ni trop courte (entre 3 m et 3,50 m) et susceptible de lancer un appât artificiel de 20 à 50 grammes. Le moulinet à tambour fixe, enfin, doit pouvoir contenir 150 m de nylon 40/100.

Avec un tel équipement, mais sans espérer connaître le succès que garantit le vif, le pêcheur moyen est en mesure d'affronter les brochets d'Irlande. Toute l'année. Car ici, il n'y a pas de fermeture, même en période de frai, ce qui serait plus efficace pourtant que la suppression de l'appât vivant si l'on veut vraiment protéger l'espèce.

CLAUDE LAMOTTE.

* L'Office du tourisme irlandais (9, boulevard de la Madeleine, 75001 Paris ; tél. 361-84-24) et Aer Lingus (38, avenue de l'Opéra, 75002 Paris ; tél. 69-82-82) organisent des séjours de pêche dont les prix vont de 1 250 F à 3 000 F selon la durée des séjours.

(1) Le rapala, qui tire son nom d'un engin fabriqué en Finlande, est un poisson de plastique rappelant à s'y méprendre le petit maquereau de ligne.



D'après « The Well's Complete Tangle », Methuen and Co.

une vie folle de soleil, de détente, et d'évasion...

Rif Djebia au Maroc
Pour 1 semaine :
Paris-Paris à partir de : 1.590 f.
Lyon-Lyon à partir de : 1.460 f.

Un village de vacances typique. La Méditerranée à le mercaïne.
 Voile et ski nautique gratuits. Piscine et patageoire.
 Club-enfants. Bar, soirées, night-club, excursions.
 Pour vous procurer notre brochure, adressez-vous à nos bureaux de Paris ou de Lyon ou envoyez-nous le coupon ci-dessous.

voyages vacances tourisme
 5, bd de Vaugirard 75015 Paris tél. : 538.20.00
 11, quai des Célestins 69002 Lyon tél. : (78) 37.83.90

Bon pour une brochure gratuite
 Nom : _____
 Adresse : _____

VOYAGEZ hors des hordes

jumbo

Athènes	1.140 F
Istanbul	1.190 F
Israël	1.940 F
Alger	1.190 F
Marrakech	1.190 F
Djerba	1.100 F
Dakar	2.550 F
Portugal	1.100 F
Martinique	3.090 F
Mexique	3.350 F
Lima	3.290 F
New York	1.680 F
Ceylan	3.160 F
Bangkok	3.150 F

Ces prix comprennent le transport aérien, les transferts, 2 ou plusieurs nuits d'hôtel et 100 à 300 F de Jumbothèques.

JUMBO-PARIS-SUD
 Galerie marchande
 22, av. Général-Ledero
 75014 PARIS
 Tél. : 539.46.71

Veuillez adresser la brochure JUMBO

À M. _____
 Adresse _____
 Ville _____
 Code postal _____
 Joindre 3 francs en timbre pour frais d'envoi

Chasse

Feu sur le coq !

Un très bel ouvrage, ces *Propos d'un vieux chasseur de coq*, de René Chambe. Par « coq », préface de J. L. Fauchon, on entend le tétra-lyre et du grand tétra. Des propos qui ne sont pas de simples récits de chasse et de montagne, encore qu'ils soient très précis et très précis, mais plutôt hymne à la nature, à sa beauté, à sa simplicité. Enfin, un merveilleux chant d'amour entre l'auteur et les coqs tant recherchés. Les belles illustrations de X. de Forêt ajoutent encore à l'intérêt de l'ouvrage.

48 F. Presses de la Cité, 263 pages.

Voyages

Chasser à l'étranger ? Une réalité pour certains, lassés de nos territoires pauvres en gibier sauvage, un rêve pour d'autres. C'est à eux qu'est destiné le livre de Michel Van Havre : *Voyages de chasse*. Quinze pays y sont présentés, le plus souvent à partir d'anciennes de chasse, puis « décoratifs ». On trouvera de nombreux renseignements sur les gibiers, les périodes de chasse, les permis, les taxes, l'équipement, les guides... Un regret : pourquoi n'avoir pas fait figurer un petit lexique des termes usuels et cynégétiques, pour chaque pays cité ? — M. F.

37 F. Ed. Crépin Leblond, 244 pages.

Pour vos voyages à la découverte du monde

Jet tours

à Montparnasse
 Genial Voyages
 80 av. du Maine 75014 Paris
 centre Gare-Montparnasse
 tél. 260.68.07

à Boulogne
 Scambet Tourisme
 1 av. André-Moretz 82100 Boulogne
 tél. 03.59.91.96

10 AIR FRANCE Lic. A 970-634

En Bulgarie, retrouvez la trace des Thraces, mais aussi celle des Grecs, des Romains, des Byzantins.

13 siècles d'un Etat, mais 25 siècles d'une civilisation riche, connus jusqu'à présent seulement d'amateurs éclairés.

Cet été, soyez curieux, allez en Bulgarie et cette année, "prime touristique" de 50% séjour de deux semaines à partir de 1.530 F

dans les bureaux de change de BALKANTOURIST.

LA BULGARIE vous allez l'aimer

Renseignez-vous auprès de l'Office National du Tourisme Bulgare
 45, avenue de l'Opéra - 75002 Paris - Tél. 261.69.58 ou chez votre agent de voyage habituel.

NOM _____
 ADRESSE _____

Au Printemps

J'aime Jersey... Comme nous, vous n'échapperez pas au "coup de cœur" pour cette petite île de 20 km sur 10 km, petit Etat indépendant rattaché à la Couronne d'Angleterre et ancré à 20 km seulement des côtes de France. Ensoleillement remarquable, fleurs à profusion, immenses plages de sable fin, hautes falaises couvertes de bruyère, campagne ravissante, petits ports de pêche...

Les hôtels de très grande classe voisinent avec de charmantes petites pensions...

Et dans la capitale Saint-Hélier un shopping "free of taxes" à faire rêver. Jersey vous attend dès demain. Tout y est doux : la nature, les gens... et les prix.

J'aime jersey
 L'île merveilleuse de

Consultez votre Agence de Voyages.

Jersey par avion : Paris, grandes villes de l'Ouest. Par bateau, par hydroglisseur : Saint-Malo, Carrieff, Portball, Granville.

BIA
 BRITISH ISLAND AIRWAYS
 Réservations 934.50.08

Pour recevoir une documentation en couleurs, envoyez la quittance de retour de ce coupon à l'Office National du Tourisme, Service France L.M.S. Jersey (Iles Anglo-Normandes).

Nom _____
 Adresse _____

La ombie convertie écologique CE 6790F

Dans la brochure "Bennett Destination Nord 1978": 40 circuits, séjours et croisières dans les pays nordiques

Bennett, le grand spécialiste des pays du Nord, présente dans sa brochure "Destination Nord 1978" le plus grand choix de voyages vers ces destinations. Vous pourrez choisir entre les voyages accompagnés ou individuels...

Box à découper: Veuillez m'adresser vos programmes de voyages vers les pays nordiques, les horaires/journaux des services maritimes.

SKI A VALLOIRE — SAVOIE

Enneigement fin mars - 120 cm dans la station Forfait semaine ski à partir de 134 F - Ski de fond Hôtel-pension à partir de 80 F par jour.

OFFICE DU TOURISME. — 73450 VALLOIRE Tél. (79) 56-91-11 et 29 VALLOIRE

Nom Adresse

Avec les chèques camping entrez de plain-pied dans la nature Suédoise.



Pour vos vacances en Suède, choisissez la liberté: camppez en pleine nature, dans l'un des 500 campings aménagés.

Nouveautés 1978: les chèques camping suédois et le voyage maritime Tor Line, Amsterdam Göteborg, à prix réduit.

TORLINE OFFICE DU TOURISME SUÉDOIS

UN LIVRE... ET UN SPORT A NE PAS PRENDRE A LA LÉGÈRE

«Ski, droit et responsabilité»

Le livre de M. Dominique Delafont Ski, droit et responsabilité fait le point de l'évolution de la législation et de la jurisprudence dans le domaine de l'activité sportive hivernale.

LA HAUTE-NORMANDIE SAUVE SES ABBAYES

En inscrivant à son budget de 1978 la somme de 4 millions de francs pour la restauration des abbayes normandes, le conseil régional de Haute-Normandie a confirmé son souci de participer à la conservation d'un patrimoine local.

MARC LECARPENTIER

Siège social: Association pour l'année des abbayes normandes, Abbaye Notre-Dame-du-Beac, 27300 Le Beac-Hellouin.

de neige sont interdits aux piétons et aux utilisateurs de luges. La Cour de cassation a décidé, en 1968, de soumettre à une obligation déterminée de sécurité l'exploitation de téléskis.

Hippisme

Le turfiste paie 22 % des dépenses agricoles

ALLONS! Les dirigeants des sociétés de courses, qu'il s'agisse de turfistes ou de propriétaires de chevaux, ont une dette à l'égard des agriculteurs.

MARC LECARPENTIER

Siège social: Association pour l'année des abbayes normandes, Abbaye Notre-Dame-du-Beac, 27300 Le Beac-Hellouin.

meurant de refuser toute indemnisation? S'agissant du ski, et, donc, d'un sport, accepterait-on de considérer que, en dépit de la formation et de la conscience professionnelle des responsables techniques des pistes, il subsisterait toujours des dangers de la montagne et des phénomènes naturels «normalement imprévisibles».

CLAUDE FRANÇILLOM

Ski, droit et responsabilité, Editions M. & R. Sotny, Calignat, 38500 Vizom. Prix: 75 F.

les magistrats ont généralement adapté le droit aux faits avec intelligence et modération, et sont ainsi arrivés à favoriser la sécurité des usagers sans «faire» d'inflation juridique.

LOUIS DENIEL

Le turfiste paie 22 % des dépenses agricoles

EN AMERIQUE LATINE, OCCUPEZ-VOUS DE VOS AFFAIRES. Iberia s'occupera du reste. Seul Iberia met à votre disposition un réseau circulaire aussi complet en Amérique Latine...

OPÉRATION SPÉCIALE 3 costumes (2 pièces) 1000F 3 pantalons 300F 3 chemises 120F

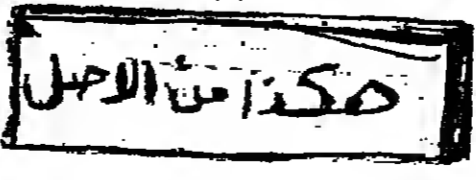

Numismatique

Les vrais monnayeurs

Si la rareté reste toujours un facteur très motivant pour le collectionneur, le numismate d'aujourd'hui semble accorder autant sinon plus d'importance à la qualité des monnaies. Comme pour tout objet d'art, cette qualité elle-même peut être décomposée en trois éléments distincts : qualité de la conservation, qualité de l'exécution, qualité de la création.

Depuis l'invention de la frappe mécanique au balancier vers 1550, ou plutôt, depuis la généralisation de l'emploi de cette technique en Europe au dix-septième siècle, on peut dire que la qualité d'exécution est d'un niveau constant et satisfaisant ; et qu'elle n'intervient donc plus dans l'estimation d'une monnaie. Il n'en va pas de même pour les monnaies antiques et celles antérieures au dix-septième siècle qui étaient fabriquées à la main par le procédé de la frappe au marteau (1) ; ou obtenus alors des monnaies d'aspect très différents suivant l'expérience et l'habileté des ouvriers monnayeurs. L'auteur recherchera, bien sûr, les exemplaires présentant la meilleure qualité d'exécution, c'est-à-dire

ceux ne représentant aucun défaut de frappe (tels que bavure ou, au contraire, manque de métal, éclatements du flan particulièrement à sa périphérie, frappe molle présentant un faible relief, frappe avec un coin usé ou rouillé donnant des défauts de surface, etc.). Il recherchera également les flans les plus larges et les plus réguliers. Cette recommandation peut surprendre le néophyte habitué à la régularité d'épaisseur et de dimensions de nos pièces modernes, mais il ne faut pas oublier que si avant le dix-septième siècle la frappe était artisanale, la préparation des flans monétaires l'était aussi. Le principal souci du monnayeur n'était pas d'avoir un beau flan, mais plutôt un flan de poids convenable, puisque, à l'époque, c'était bien la quantité de métal qui faisait la valeur de la monnaie.

La qualité de la conservation s'exprime par le degré de perfection du style du graveur. Les différences de style sont particulièrement remarquables pour les monnaies antiques (grecques et romaines), car les graveurs disposaient alors de coins monétaires assez fragiles, cassant après un temps d'utilisation — ou un nombre de monnaies produites — assez faible ; ils étaient donc obligés de regraver souvent des coins pour un même type monétaire, et cela sans procédé de multiplication. La numismatique antique présente donc la plus grande variété de styles possibles. Cette caractéristique ne s'amenuisant au fil des siècles en raison de nombreux facteurs : d'abord, la réglementation plus stricte sur l'uniformité des types monétaires (et, notamment, des portraits des souverains) puis l'invention de techniques permettant la multiplication mécanique des coins monétaires à partir d'un coin original, et, enfin, l'invention du tour à réduire.

C'est au début du dix-huitième siècle que le Russe Nartov invente une machine capable d'effectuer pour les trois dimensions de l'espace le travail que fait le pentagraphe pour les deux dimensions du plan ; le tour à réduire permet de graver dans le métal du coin monétaire les creux et les reliefs d'une maquette de grande taille exécutée en plâtre ou en matière facilement modelable. A partir de ce moment, les graveurs de monnaies auront tendance à abandonner la rude technique de la taille directe des coins monétaires au profit de la confection beaucoup plus aisée des maquettes de grande taille. Toutefois, ce n'est qu'à la fin du dix-neuvième que cette technique se généralisera et imposera au monnayage un style définitivement froid et uniforme. La recherche des exemplaires de bon style est particulièrement passionnante pour les numismates amateurs. L'amateur apprendra vite à différencier les styles archaïques classiques ou hellénistiques pour les monnaies grecques ; il éduquera son œil et son goût pour discerner le portrait de bonne facture du portrait stéréotypé et pour apprécier le génie du graveur de coins qu'il soit anonyme ou que, conscient de la grandeur de son art, il ait laissé son nom à la postérité en signant ses chefs-d'œuvre. Beaucoup de tendances de l'art contemporain sont redevables aux artistes celtes et gaulois dont la forte originalité conduira l'évolution stylistique des monnaies de la simple imitation de types monétaires grecs à la création de types presque totalement abstraits. Là encore le collectionneur averti pourra former un ensemble de qualité en choisissant des monnaies au style fortement affirmé.

La patine, un cadeau de passé

La qualité de la conservation est peut-être celle à laquelle on pense en premier quand on parle de qualité en numismatique, puis qu'elle est fonction d'un facteur qui saute aux yeux, l'état d'usure de la pièce. Cet état d'usure ayant une grosse influence sur le prix, il est normal que les marchands aient tenté de le codifier afin de pouvoir décrire les pièces avec les qualificatifs standards répondant à des critères de jugement les plus objectifs possibles. Malgré quelques imperfections encore regrettables, un système de notation (voir encadré) ayant des normes à peu près semblables dans tous les pays permet au numismate d'évaluer les états de conservation depuis le plus mauvais exemplaire « fleur de coin » jusqu'à la rondelette métallique à la légende quasi indéchiffrable, dont l'état est pudiquement qualifié de « beau ». A partir de ce système, des raffinements sont possibles pour décrire des états intermédiaires ou pour rendre compte du fait (fréquent) que l'avers et le revers d'une même pièce n'ont pas le même état de conservation. Il existe d'autre part une qualité propre aux monnaies antiques de bronze qui n'entre pas dans le système que nous venons de décrire : il s'agit

de la patine, merveilleux cadeau du temps passé qui permet aux monnaies enfouies d'acquiescer des couleurs et un éclat particuliers et spécifiques du lieu d'enfouissement. Il est pratiquement impossible de chiffrer la qualité d'une patine car elle dépend essentiellement des goûts subjectifs du numismate ; on s'accorde cependant à apprécier les patines bien uniformes, veloutées ou luisantes, aux couleurs franches et profondes. On parle rarement de la patine des monnaies d'argent car il s'agit d'une patine noire, relativement terne, et actuellement peu goûtée des amateurs qui auraient plutôt tendance à faire nettoyer les pièces de ce type. Quant aux monnaies d'or, l'inertie chimique du métal les constituant fait qu'elles ne peuvent acquiescer de patine. Pour conclure, nous dirons que les pièces parfaitement frappées, parfaitement conservées et d'un meilleur style sont si elles ne relèvent pas du royaume d'utopie celles qui valent le plus cher et sont le plus recherchées par l'investisseur. L'amateur qui a la chance de posséder à la fois temps et argent aura tout intérêt à les rechercher et à les acquiescer. Et ce à dire que les autres monnaies sont quantités négligeables ? Certes pas ! Une pièce usée mais rare, ou de beau style, conserve une valeur et peut de toute façon procurer de grandes satisfactions à son propriétaire. Une pièce usée et mal frappée conserve encore assez de pouvoir émotif, par l'histoire dont elle est chargée, pour rester intéressante. De toute façon, le problème de prix, pour un vrai collectionneur, est-il vraiment un problème de fond ? Peut-être pas. A entendre les meilleurs d'entre eux qui oublient vite l'instant fugitif du chèque abandonné pour la joie durable de posséder l'objet convoité. En numismatique comme en tout domaine de collection la sagesse est de ne jamais résister à la tentation ! ALAIN WEIL.

GRAND VIN DE BORDEAUX... CHATEAU DE BARBE BLANCHE... 1983

Atelier de poterie... « LE CRU ET LE CUIT »... accueille en groupe, toute l'année, les amateurs de 3 à 83 ans

CARETTE... SALON DE THE PATISSERIE... petits déjeuners déjeuners terrasse couverte

ASIE VOYAGES... Centre d'information Touristique... L'ASIE A LA CARTE

Plaisirs de la table

GOUTÉ

Trop de sucre dans le chocolat

LES chocolats dits « de couverture » dont se servent les pâtisseries sont de plus en plus sucrés. On ne le répète jamais assez, l'abus de sucre est un fléau, son habitude drogiste ! Au restaurant, dans la mousse au chocolat, la sauce aux profiteroles, le crème du moka, ce n'est plus du chocolat sucré que l'on sert mais du sucre chocolaté.

coûtant évidemment infiniment moins que les graines de cacao. C'est, en somme, un peu comme l'histoire de la chaptalisation et de la vente du vin au degré. Guy Nouygeol (Pierre-Treleur, 10, rue de Richelieu (2^e), tél. : 296-09-17) me disait avoir pu obtenir d'un fournisseur du chocolat « de couverture » sucré à 25 %.

MIETTES

Inquietant, le nouveau livre de Michel Guérard : « Cuisine gourmande ». Le maître, en effet, propose aux ménages d'utiliser du bouillon de volaille en piquelettes, du foie gras de conserve, des truffes en boîte, de la pâte feuilletée surgelée, du vin rouge d'Algérie dans les sauces, etc.

Ah ! Jersey

Pour rejoindre Jersey, l'ère enchantée, par avion (contre les départs de Caen, Dinard, Cherbourg et Saint-Brieuc) il y a maintenant deux lignes. Car à la B.L.A., départ Orly-Sud avec ses onze vols hebdomadaires à partir du 1^{er} avril, s'ajoute un vol avec escale à Dinard de la T.A.T. 10 départ Orly-Quest. Sans compter les bateaux, car-ferries et hydroglisseurs.

FLEUR DE COIN... « Fleur de coin » : état d'une pièce parfaite, telle quelle a dû sortir du coin monétaire.

TOURISME HOTELS RECOMMANDES

Campagne ST-PARDOUX-LA-CROISILLE... Côte d'Azur NICE-VILLEFRANCHE... Montagne OS490 ST-VERAN... Paris INVALIDES... Station thermale 66190 LE BOULOU... Allemagne FRANKFURT... Suisse AROSA

CHATEAUX HOTELS INDEPENDANTS... Yvelines 78270 ROLLEBOISE... Essonne 91890 FONTAINE-LA-RIVIERE... Val-de-Loire 45140 ORLEANS Ouest (Loiret)...

Le Petit Zinc... LE FURSTENBERG... Le Manchette

l'Epicurien... Le Galant Verre

Retrouvez la cuisine à la broche... Rôtisserie Rivoli

Rive gauche... MAROCAINES... Tagine PASTELA... Méchoui - Couscous

Le Châta... SPECIALITES MARITIMES... La Sarladais

« La côte de bœuf »... Dessirier... Charlot Roi des Coquillages

Le Châta... SPECIALITES MARITIMES... La Sarladais

« La côte de bœuf »... Dessirier... Charlot Roi des Coquillages

Julien... 16, rue du Faubourg-Saint-Denis Paris 10^e

TERMINUS NORD... SON BANG D'HUITRES

Charlot Roi des Coquillages... 12, Place Clichy - Paris 9^e - 874.49.64

Le Monde

culture

LE JOUR DU CINÉMA

Sur l'immigration.

L'Association de solidarité franco-arabe organise, du 1^{er} au 8 avril, une semaine de projection de films sur le thème Cinéma et immigration...

Semaine fantastique à Vannes.

Du 17 au 21 avril, la ville de Vannes, cité historique du golfe du Morbihan, présente dans la grande salle du Palais des Arts, son premier Festival cinématographique de fantastique et de science-fiction...

Explorateurs japonais à la Cinémathèque.

Le 30 mars au soir, à 20 h. 30, à la Cinémathèque française, sous le patronage de Jean Rouch et du Musée du film ethnographique...

Milité par la S.A.R.L. le Monde. Gérants : Jacques Fauret, directeur de la publication, Jacques Savagat.

Danse

Le kathakali, souvenir d'une épopée perdue

L'amateur d'art lyrique, depuis longtemps, ne s'en laisse plus conter : il en a vu d'autres... Vu ou entendu porter, pour lui cela revient au même, et on ne lui fera plus croire que le théâtre d'ombres, le nô japonais ou le wayong wang de Java entretiennent des rapports bien étroits avec son objet favori de délectation. Le kathakali? Même s'il ne soit pas exactement ce que c'est, il y'en a rien et il a raison : cela ressemble étrangement au théâtre musical...

Notes

Cinéma

« Vera Romeyke n'est pas dans les normes » Installation dans une petite ville de la Ruhr, membre de S.F.D. (parti social-démocrate allemand) et syndicaliste. Vera Romeyke tente d'instaurer une pédagogie nouvelle dans sa classe...

Jazz

René Urtreger à l'Espace Cardin.

A l'âge de quarante-trois ans, René Urtreger décide de jouer une fois pour toutes la musique qu'il aime et pas une autre. Il a commencé cet été au club Saint-Germain. Il a joué, il y a quelques semaines, au Musée d'art moderne de la Ville de Paris, et il était, mercredi soir, sur la scène de l'Espace Cardin avec son quartet...

Cinéma

Entre Jules Verne et Tintin

Imposé qui finit par s'interroger sur ses capacités intellectuelles, ce sont les mille péripéties de son équipée que raconte le film. Fausto, photographe, Fausto et le rhinocéros, Fausto et le Pygmée, Fausto et le colar, Fausto citant Mao après la brasse, à outrance de sources qui ne seraient que coques si le génie burlesque d'Alberto Sordi, sa manière de suggérer la nouveauté foncière, la vulnérabilité de son orogant personnage, ne lui permettait de dépasser, le simple bouffonnerie et d'atteindre par moments au comique de caractère.

PRESSE

En Union soviétique

DES PAGES DE JOURNAUX TRANSMISES PAR SATELLITE Moscou (Reuters). — Dix journaux soviétiques ont transmis par satellite, à une station de réception, Khabarovsk, située à plus de 8.000 km des pages composées dans la capitale soviétique.

Le Club des Français du Pacifique

Le Club des Français du Pacifique, présidé par M. Martin Lefebvre, nous signale qu'il publie une revue, Pacifique, rédigée par les originaires de Nouvelle-Calédonie, de Polynésie, des Nouvelles-Hébrides, de Wallis et Futuna.

Après les incidents qui ont eu lieu à l'Assemblée

Après les incidents qui ont eu lieu à l'Assemblée du conseil général de la Haute-Savoie, le mardi soir 28 mars, l'Union régionale des syndicats de journalistes Rhône-Alpes (S.N.J., C.G.T., C.F.D.T.) réclame des sanctions contre les policiers qui ont pris à partie et brutalisé le journaliste du quotidien Libération, Dominique Couvreur, alors que celui-ci prenait des photos pour son journal (le Monde du 31 mars).

Musique

Youri Lioubimov ne montera pas « la Dame de Pique » à Paris

Le metteur en scène Youri Lioubimov a été informé officiellement par le ministère soviétique de la culture qu'il ne pourrait monter en juillet prochain la Dame de Pique, de Tchaïkovski à l'Opéra de Paris. Interrogé par l'A.P.F. le metteur en scène s'est déclaré « profondément offensé » par cette décision. Il a indiqué qu'il attendait « des explications » du ministère. De vives attaques avaient été portées récemment par M. Aloïs Juraidis, chef d'orchestre du Bolchoï, contre l'adaptation de l'œuvre de Tchaïkovski par Youri Lioubimov. Le chef d'orchestre Guendy Roddestvenski et le compositeur Alfred Schnittke (le Monde des 15, 16 et 22 mars). M. Schnittke a déclaré pour sa part à l'A.P.F. qu'il n'avait pas été officiellement informé de la décision des autorités soviétiques, mais qu'il avait pris connaissance d'un projet de loi ministériel. Selon ce projet, les Soviétiques seraient toujours prêts à monter la Dame de Pique, mais avec une autre équipe.

Rock

Le retour de Richie Havens

Noir, New-Yorkais, lancé dans le courant folk de Greenwich Village au milieu des années 60, Richie Havens fut omniprésent sur la scène musicale à l'époque des grands festivals rock, quand par centaines de mille les jeunes se fondaient dans une même masse à la recherche d'un rêve de vie, de l'illusion lyrique, avec le goût d'une société ouverte, en réinventant les rites de la fête. Entre 1968 et 1970, à Woodstock, à Hyde Park, à Wight, à Atlanta, Havens joua son art comme les phénix des villes américaines avant de reprendre les chansons de Beales, de Leonard Cohen et de Dylan. Des qualités scéniques et rythmiques firent de lui un personnage populaire, familier de l'univers rock.

Théâtre

« La Turista », de Sam Shepard

Sam Shepard a écrit La Turista à une époque où les auteurs américains falsifiaient joyeusement voler les thèmes de villes américaines pour leur fameux rêve prospérité = bonheur. C'était décevant, mais, avec le recul, on voit que le décapage a seulement attaqué les coutures superficielles des gadgets de la mode sans démolir les mécanismes du cauchemar américain : prospérité = culpabilité. La Turista est le nom des maillards qui ravagent les transmanche de l'été, les envahisseurs des côtes ensoleillées et sous-développées. C'est évidemment un symbole. Shepard bloque dans un hôtel mexicain un jeune couple brûlé par le soleil et ravagé par les amibes. Puis il les enferme dans un motel triste, impersonnel, américain, une prison fonctionnelle. Mais il ne décrit pas des comportements réalistes. Il pratique le « non-sens », le pastiche (les héros s'appellent Kent et Salem, comme les marques de cigarettes), l'ellipse, la fantaisie féérique façon bande dessinée, pour finir sur un délire.

MORT DE LOUIS GAULIS

Le Comité international de la Croix-Rouge (C.I.C.R.) vient de perdre tragiquement le 30 mars, au Sud-Liban, dans un accident de voiture à Tyr, dont les circonstances n'ont pas encore été éclaircies, un délégué exceptionnel : l'écrivain, poète et dramaturge genevois de grand talent, Louis Gaulis. Agé de quarante-six ans, cet homme qui avait créé en 1958, avec François Simon, le Théâtre de Carouge, aux portes de Genève, et sut le conduire au succès en dépit des plus difficultés matérielles, aimait à dire : « Tout ce qui est drôle est vrai ». Conteur exceptionnel, doté d'un sens aigu de l'humour, il n'était pas resté indifférent à la souffrance humaine qu'il s'était d'abord efforcé de combattre par la plume. Passé à l'action directe en 1971 en offrant ses services au G.I.C.R., il accomplit sa première mission au Bangladesh, se rendit l'année suivante au Vietnam, puis, en 1974 et 1975, pour sa tâche humanitaire à Chypre. Depuis le mois de janvier, il se trouvait au Liban. Il avait présenté sa première pièce, Le Capitaine Kerguelan, en 1960 (le Monde du 3 janvier 1961). Il était également l'auteur de l'ingénieur Sancho Pança, Le Serolleur absolu, et Les Douze César, ainsi que de deux livres, la Suisse insolite et la Pin d'une corvée de bois.

NE CHERCHEZ PLUS... LISEZ TROUVAILLES Magazine en vente partout

LISEZ LE Récit de la vie de Mrs Jemison enlevée par les Indiens en 1755 à l'âge de douze ans AUBIER

VIENT DE PARAÎTRE Un dossier du Monde LÉCOLOGIE enjeu politique En vente partout - 10 F

ESPACE PIERRE CARDIN
1-3, avenue Gabriel

Du
3 au 15 avril
à 20 h 30

(sauf 5, 6, 7)
5, 8, 12 et 15 avril à 16 heures.

La Recherche Artistique présente

CHHAU
danses masquées de l'Inde

Prix des places : de 20 à 50 F - Etudiants : 15 F
Cartes Vermell (matinées seulement) : 10 F

Renseignements : 266-17-30

NOUVEAU CARRÉ
SILVIA MONFORT

GRANDE SALLE 21h
La Thébaïde ou Les Frères Ennemis
DE RACINE
« Tous ceux que le théâtre interesse se doivent absolument d'aller l'entendre » LECARD ENCHAÎNÉ

YIDDISH STORY
de et par LIONEL ROCHEMAN.

SALLE PAPIN 20h30
CREATION
A PARTIR DU 4 AVRIL
LA VAGUE (The wave)
J.J. VARQUEAN - R. SANTON

MERCREDI SAMEDI DIMANCHE A 15H30
CIRQUE GRUSS à l'Ancienne
JUSQU'AU 12 AVRIL

Chapiteau square Emile Chautemps

5, rue Papin, Paris 3^e Loc : 2778840 (Métro: Réaumur, Sébastopol)

ODEON LE JEUNE THÉÂTRE NATIONAL présente
à partir du 5 avril
LA MANIFESTATION
de Philippe MADRAL
d'opéra « Le Cheval de Troie », du Paul NIZAN
mise en scène : Jacques ROSSNER

RENSEIGNEMENTS ET LOCATION : 323-70-32
Tous les soirs à 20 h. 30 sauf dim. et lundi matin, dim. à 16 h.

ESPACE PIERRE CARDIN
1^{er}-5-7 avril à 21 H. Création lyrique :
NIETZSCHE d'Adrienne CLOSTRE
ARS NOVA dir. Charles BRUCK
avec Udo REINEMANN

« Un formidable imprécateur : UDO REINEMANN »
Jacques LONCHAMP, « le Monde »

Location : 1-3, avenue Gabriel - 266-17-30 et agences

THEATRE DU CAMPAGNOL
DAVID COPPERFIELD
JAMES CHARLES SMITHS
JEAN-PAUL BENOISTE

Dernière le 2 avril
Reprise à partir du 15 mai

Cartoucherie

SPECTACLES

théâtres

Les salles subventionnées
Opéra, 10 h. 30 : Spectacle de ballets.
Chailot, 20 h. 30 : Par-delà le bien et le mal.
Petit Odéon, 18 h. 30 : Parodie sur le comédien ; 21 h. 30 : Rousseau.
Petit St. P., 20 h. 30 : Dans les plaines du jour.

Les salles municipales
Nouveaux Carrés, 20 h. 45 : Yiddish Story ; 21 h. : La Thébaïde ou les Frères ennemis.
Théâtre de la Ville, 18 h. 30 : Roland Petit ; 20 h. 30 : Les Derniers.

Les autres salles
Alcega, 18 h. 30 : Chansons de femmes ; 20 h. 30 : Parodie.
Antoine, 20 h. 30 : Raymond Devos.
Arts-Étudiants, 20 h. 45 : Si ça va, c'est bon.
Aptel, 21 h. : La Moustache.
Athéna, 21 h. : L'Alibi à deux têtes (dernière).
Bonlieu-Parisiens, 20 h. 45 : Le Petit-Fils de Charles.
Cartoucherie, Théâtre du Soleil, 20 h. 30 : David Copperfield.
Théâtre de la Tempête, 20 h. 30 : Dom Juan.
Centre culturel du XVIII^e, 20 h. 30 : Musique dans la cathédrale (dernière).
Cité internationale, la Ostarie, 20 h. 30 : La Comtesse d'Essex.
Darius, 21 h. : Les Femmes savantes.
Le Réservoir, 21 h. : Les Pantomimes blancs de peur.
Grande salle, 21 h. : Les Femmes savantes.
Comédie Caumartin, 21 h. 10 : Bout-de-Bouge.
Ciné-Club des Champs-Élysées, 20 h. 45 : Le Bateau pour Lipapa.
Darius, 21 h. : Les Femmes savantes.
Epicurien-Théâtre, 20 h. 15 : Les Rets à l'Espèce.
Général-Parnasse, 20 h. 30 : Les Mirabolles.
Gymnase, 21 h. : Coluche.
Hochet, 20 h. 45 : Les Cantatrices ébauchent la Légion.
Il Théâtre, 20 h. 30 : Louise la Péroratrice.
La Trépassée, 21 h. : Angèle.
Le Lucernaire, Théâtre noir, 20 h. 30 : Les Serfs de Laure ; 22 h. : Le Belle Vie.
Théâtre rouge, 20 h. 30 : Boîte Miso boîte et Zoo Story.
Médiante, 20 h. 30 : Trois lits pour huit.
Marigny, 21 h. : Miam-Miam.
Maurand, 20 h. 45 : La Dame et le Fonctionnaire.
Michel, 20 h. 30 : Lundi la fête.
Michoud, 21 h. : Les Éclats.
Montparnasse, 21 h. : Palmes de cour d'une charte anglaise.
Moutet, 20 h. 30 : Les Antiques.
Nouveautés, 21 h. : Approche-moi, Céline.
Orsay, 20 h. 30 : Harold et Maude.
Palais-Royal, 20 h. 45 : Bernard Haller.
Palais-Royal, 20 h. 30 : La Cage aux folles.
Plaisance, 20 h. 45 : L'Alchimiste.
Porte-Saint-Martin, 21 h. : Pis d'oublier pour Mlle Blanche.
Renaissance, 21 h. : Le Journal d'un fofa.
Saint-Georges, 21 h. : Le Cœur en pâte.
Studio des Champs-Élysées, 21 h. 15 : Les Derniers Clients.
Studio-Théâtre 14, 20 h. 30 : La Puce aux yeux.
Théâtre d'Edgar, 20 h. 30 : L'Espoir gravé.
Théâtre du Marais, 20 h. 45 : Tuzour sans gages.
Théâtre Marie-Stuart, 18 h. 30 : Orsola ; 20 h. 45 : Gohela ; 22 h. 30 : Hanjo.
Théâtre Oblique, 20 h. 45 : La Turista.
Théâtre de Paris, 21 h. : Hôtel particulier.
Théâtre Paris-Nord, 20 h. 30 : Le Petit Soldat de paille.
Théâtre Pincus, 20 h. 30 : Le Psychopompe (dernière).
Théâtre Présent, 20 h. 30 : La Tour de Noé.
Théâtre 13, 20 h. 45 : Jakob Bogemoïd.
Théâtre 247, 20 h. 30 : La Ménagerie de verre.
Théâtre le 28-Rue-Duval, 21 h. : La Nuit juste avant les forêts.

Pour tous renseignements concernant l'ensemble des programmes ou des salles

LE MONDE INFORMATIONS SPECTACLES
704.70.20 (lignes groupées) et 727.42.34
(de 11 heures à 21 heures, sauf les dimanches et jours fériés)

Vendredi 31 mars

Yvonne-Beaudou, 18 h. : La Pénice, maison fondée en 963.
Troglodyte, 21 h. : L'Amphibote.

Les cafés-théâtres
Au Bec fin, 19 h. 40 : D. Gorce ; 20 h. 45 : Hommage à Prévert ; 21 h. 30 : P. P. ; 22 h. 30 : R. Vitte dans Vitte Side Story.
Les Blancs-Manteaux, 20 h. 30 : M. Suller ; 22 h. : Au vivandier du chou ; 23 h. 30 : Ah ! les pitites femmes.
La Bretonnerie, 21 h. : C'est pour de rire.
Café d'Edgar, 18 h. 15 : E. Rondo ; 21 h. 30 : P. P. ; 22 h. 30 : Les Autriches. — 11 h. 30 : La vie de jeunesse.
Café de la Gare, 20 h. : Le Créateur de brasses ; 22 h. : Plantons sous la nuit.
Comptable, 20 h. 30 : Le Petit Prince.
Coque-Choc, 20 h. 30 : Hauts surveillance ; 22 h. : Les Myrtilles ensembla ; 23 h. 30 : Les Myrtilles du confessional.
Cour des Miracles, 20 h. 30 : J.-P. Rambal ; 22 h. : Fromage ou dessert ; 23 h. 30 : Dal Crocchessa.
La Falaise, 20 h. 45 : Le Président.
Le Lucernaire, 22 h. : C. Denis.
Le Mama du Marais, 18 h. 30 : Zézette ; 19 h. 45 : Stilo Muray.
Petit Paris, 20 h. 30 : Spectacle Boris Vian.
Petit Caillon, 21 h. : Du tac au tac ; 22 h. 30 : J.-C. Montella.
Petite-Pari, 21 h. 30 : Fissa digue, bouillons scélérats ; 22 h. 30 : J. Beaumais.
Le Théâtre, 20 h. 30 : Sado et Mado sur un bateau ; 21 h. 45 : R. Favay.
Quatre-Cents-Coups, 20 h. 30 : L'Apprenti ; 21 h. 30 : Guélla était verte ma saignée.
La Sépétie, 19 h. 45 : Flut d'ici ; 21 h. 45 : M. Truffaut ; 22 h. 30 : le Pégnum en folle ; 23 h. 30 : Show Boys. — 11 h. 30 : Les Bonnets ; 21 h. 30 : J.-P. Chevalier ; 22 h. 30 : Ah ! les pitites annonces.
La Sorbonne, 21 h. : In Dame au bidule ; 22 h. 30 : J.-C. Asselin.
La Tanière, 20 h. 45 : L. Khripou-chino ; 22 h. 30 : Le souffleur de voix.

AVIS DE CONCOURS
LUNDI 10 AVRIL
ORCHESTRE DE LA FONDATION GULBENKIAN
à Lisbonne

VIOLONS (TUTTI) — VIOLONCELLES (TUTTI) :
1 VIOLONCELLE PREMIER SOLISTE ALTERNANT
1 HAUTBOIS PREMIER SOLISTE ALTERNANT

Renseignements : Centre culturel Portugais, 51, avenue Léna
Téléph. : 720-88-84

CONCORDE PATHE VO BALZAC VO GAUMONT RICHELIEU VF
GAUMONT LUMIERE VF CLICHY PATHE VF MONTPARNASSE 83 VF
GAUMONT CONVENTION VF LES NATION VF QUINTETTE VO LUXEMBOURG VO

La double personnalité de Thérèse :
le jour, elle offre l'espoir,
la nuit, elle cherche le plaisir

A LA RECHERCHE DE MR. GOODBAR
(LOOKING FOR MR. GOODBAR)

A LA RECHERCHE DE MR. GOODBAR avec DIANE KEATON
TUESDAY WELD WILLIAM A. THERTON
RICHARD KILEY RICHARD GERE
Produit par FREDDIE FIELDS Révisé par JUDITH ROSSNER
Régalisé par RICHARD BROOKS

BELLE-ÉPINE Thiais - CHAMPIGNY Multiciné Pathe - ÉVRY Gaumont
VÉLIZY-2 - ASNIÈRES Tricycles - PARLY-2 - ENGHEN Marly - SARCELLES Flanodes

THÉÂTRE OBLIQUE
76, Rue de la Roquette (11^e)
métro Bastille et Voltaire, 355.02.94
du 25 Mars au 30 Avril

LA TURISTA
de Luis Buñuel
avec Philippe Noiret, Henry Fonda
création en français avec
Daniel Boulanger, Jean Pierre Klein,
Patrick Chagnat, François Michaux,
Nadia Telfer

GRANDE SALLE 21h
relâche lundi

CHAILLOT
THÉÂTRE NATIONAL

Par delà le bien et le mal
de Friedrich NIETZSCHE
Adaptation et mise en scène par Philippe van Kessel et interprété par les comédiens de l'Atelier du Bruchsal. Par-delà le bien et le mal est un spectacle d'une rare intensité, où se trouve l'essence de la chose, assez remarquable pour être signalée.

(A. LEBLANC, Nouvelles Littéraires)

Général
Jusqu'au 8 avril
Location : 727-51-15

cinémas

LES POINTS SHOW - LUXEMBOURG
GÉRA - BOULEVARD
PATHE - LES NATION - GAUMONT
MONTPARNASSE 83 - GAUMONT
PARLY-2 - ENGHEN - ARGENT

1960 :
la Californie
le rock
le collège
les bagnoles...
les nanas !!!

en tête de
GÉRA LUCAS
et de
LA BARRÉE
DES ÉTOILES

AMERICAN GR

LES ÉTOILES
GALATIÈRE

50 000 000 000

سكننا من الالوان

SPECTACLES

cinémas

Les films marqués (*) sont interdits aux moins de treize ans, (**) aux moins de dix-huit ans.

La cinémathèque

Chaillet, 15 h. : la Folie, de K. Vidor; 18 h. 30 : Guerriers d'Amazonie, d'Y. Toyotomi; les Habitants des îles Salomon, de J. Doherty; 20 h. 30 : les Bushmen, nomades du désert pendant la saison sèche, de T. Sugiyama; Un chasseur de balènes dans l'Arctique, de S. Noro; 22 h. 30 : la Coproléptase, de J. Renoir.

Les exclusivités

ADIOS CALIFORNIA (It. v.o.) (*) : Paramount-Opéra, 9 (073-34-67); L'AMANT DE POÈTE (Fr.) (*) : D.O.C. Maréchal, 9 (223-47-19); L'AMÉRICAIN (All. v.o.) (**): La Claf, 9 (237-00-90); L'AMOUR VIOLE (Fr.) (*) : U.G.C. Opéra, 2 (073-34-37); ANGELA DAVIS L'ENCHAÎNEMENT (Fr.) : La Claf, 9 (237-00-90); ANNE ET ANDY (A. v.o.) : Babas, 9 (532-52-70) en mat.; Cambroune, 15 (734-42-98) en mat.; L'ARGENT DE LA VIEILLE (It. v.o.) : La Marais, 4 (278-47-86); AD-DELA D'UN PASSÉ (A. v.o.) : Vidéo 20, 9 (223-50-94); BARBEROUSSE (Jap. v.o.) : Grand-Augustin, 9 (532-22-15); 14-Juillet-Paradise, 9 (223-58-50); BATTLEBY (Fr.) : Studio des Ursulines, 9 (223-38-19); BEYBYS (A. v.o.) : Publicis Saint-Germain, 9 (222-72-80); Mervyn, 9 (223-75-80); V.F. : Paramount-Opéra, 9 (073-34-37); Paramount-Elysées, 9 (720-76-23); Paramount-Galaxie, 13 (562-16-03); Paramount-Maillet, 17 (738-24-24); LE BOIS DE BOUTEAUX (Pol. v.o.) : Quintette, 9 (033-25-40); U.G.C. Opéra, 2 (281-50-32); 14-Juillet-Paradise, 9 (223-58-50); Elysées-Lancelotti, 9 (532-22-15); 14-Juillet-Bastille, 11 (337-90-61); BRANCALEONE (It. v.o.) : La Marais, 4 (278-47-86); CINQ LEONS DE THÉÂTRE D'ARTS (Fr.) : Palais des arts, 9 (278-62-98); EL SE; LA COCCINELLE A MONTE-CARLO (A. v.o.) : Marbeuf, 9 (223-47-19); Didard, 12 (343-18-25); Murat, 10 (228-08-75); S. C. T. A. N., 19 (206-71-33); COMMENT SE FAIRE REFORMER (Fr.) : Cinéma, 9 (223-58-50); Albénis, 13 (243-07-48); Miramar, 14 (223-49-52); Mistral, 14 (338-24-43); LE CHASSE-TAMBOUR (Fr.) : D.O.C. Opéra, 2 (281-50-32); Elysées-Point-Guise, 9 (223-67-23); LES DÉBÂTES (A. v.o.) : Palais des arts, 9 (278-62-98); DIABOLO MENTHE (Fr.) : Impérial, 2 (742-72-52); Studio Rivoli, 9 (272-95-27); Marignan, 9 (339-92-82); ELLES DEUX (Boog. v.o.) : Saint-André-des-Arts, 9 (223-47-19); EMMANUELLE 2 (Fr.) : Capri, 2 (308-11-69); Paramount-Mariavaz, 9 (742-53-80); Publicis Champs-Elysées, 9 (720-76-23); Paramount-Galaxie, 13 (562-16-03); Paramount - Montparnasse, 14 (223-25-17); Paramount-Maillet, 17 (738-24-24);

ESQUIS (A. v.o.) (*) : Harlequin, 9 (033-25-40); Marignan, 9 (339-92-82); V.F. : Montparnasse 83, 9 (344-14-27); Gaumont-Opéra, 9 (223-25-41); Gaumont-Quintette, 15 (522-42-27); Clichy-Pathé, 18 (222-37-41); EN VIVE LA LIBERTÉ (Fr.) : Richelieu, 9 (223-58-50) en mat.; FAUX MOUVEMENT (All. v.o.) : Studio Gai-le-Cœur, 9 (228-90-26); FORCE DE FRAPPE (Dan. v.o.) : Bastille, 9 (232-47-71); GILLIAS (Suéd. v.o.) : Olympia, 19 (542-67-02); h. m.; GUERRRES CIVILES EN FRANCE (Fr.) : La Seine, 9 (223-45-90); LA GUERRRE DES PÉRIPLÈS (A. v.o.) : Marbeuf, 9 (223-47-19); Hausmann, 9 (710-47-53); HOLDOCAINT 2000 (A. v.o.) (*) : Elysées-Cinéma, 9 (223-37-89); U.G.C. Danton, 9 (223-42-82); U.G.C. Opéra, 2 (213-43-83); U.G.C. Opéra, 2 (281-50-32); U.G.C. Gare de Lyon, 12 (343-07-39); U.G.C. Gobelin, 13 (532-08-12); Mistral, 14 (338-24-43); Secrétan, 15 (206-71-33); L'ÉTRANGE ARAIGNEE (A. v.o.) : Capri, 2 (308-11-69); Publicis Champs-Elysées, 9 (720-76-23); Paramount-Opéra, 9 (073-34-37); Paramount-Gobelin, 13 (562-16-03); 12-28, 9 (223-25-17); Paramount-Montparnasse, 14 (223-25-17); Paramount-Orléans, 14 (540-46-81); Convention Saint-Charles, 15 (378-35-00); Paramount-Maillet, 17 (738-24-24); Moulin-Rouge, 18 (608-34-23); HOTEL DE LA PLAGE (Fr.) : Omnia, 2 (223-38-19); en mat.; Fata, 9 (308-11-69); EL ÉTAT UNK FOIE LA LEGION (A. v.o.) : Richelieu, 9 (223-58-50) en soirée; Marignan, 9 (339-92-82); LINCOMPTE (It. v.o.) : Quintette, 9 (033-25-40); Monte-Carlo, 14 (223-62-83); P. L. M. Saint-Facques, 14 (562-08-42); V.F. : Impérial, 2 (742-72-52); Montparnasse 83, 9 (344-14-27); Saint-Lazare Pasquier, 9 (287-38-43); Gaumont-Convention, 15 (623-42-27); Muret, 10 (228-08-75); IPHIGÉNIE (Grec. v.o.) : Quintette, 9 (033-25-40); Collège, 9 (223-25-40); JESUS DE NAZARETH (It. v.o.) : 1^{re} partie : Madeleine, 9 (073-58-03); 2^e partie : Bibouquet, 9 (222-87-23); Murat, 10 (228-08-75); JESUS DE NAZARETH (It. v.o.) : 1^{re} partie : Madeleine, 9 (073-58-03); 2^e partie : Arlequin, 9 (542-62-25); Murat, 10 (228-08-75); JULIA (A. v.o.) : Collège, 9 (223-25-40); Saint-Germain, 9 (223-47-19); V.F. : Impérial, 2 (742-72-52); Saint-Ambroise, 11 (700-82-16); Montparnasse-Pathé, 14 (223-25-17); LES LIENS DE SANG (Fr. v.o.) : 1^{re} partie : Richelieu, 9 (223-58-50); 2^e partie : Richelieu, 9 (223-58-50); MAÏS QU'EST-CE QUE T'EN VEUX T'ENT ? (Fr.) : Bonaparte, 9 (223-12-12); Marbeuf, 9 (223-47-19); LA MATHÈSE LÉGITIME (It. v.o.) : U.G.C. Danton, 9 (223-42-82); v.o.; Cinéma-Opéra, 9 (742-53-80); Richelieu, 9 (223-58-50); SAINT-ORMAÏS (Sov. v.o.) : Clichy-Opéra, 11 (343-07-39); Olympia, 19 (542-67-02); MORTE D'UN FOUREL (Fr.) : Elysées Point Show, 9 (223-47-23);

Les films nouveaux

NOS HÉROS REUSSIRONT-ILS A RETROUVER LEUR AMI MYSTÉRIEUSEMENT DISPARU EN AFRIQUE ? film italien de Florio Scola. V.o. : Quintette, 9 (033-25-40); Quartier Latin, 9 (232-64-55); Elysées-Lancelotti, 9 (532-22-15); 14-Juillet-Bastille, 11 (337-90-61); V.F. : Richelieu, 9 (223-58-50); Saint-Lazare Pasquier, 9 (287-38-43); Gaumont-Sud, 14 (237-51-18); Montparnasse-Pathé, 14 (223-25-17); Clichy-Pathé, 18 (222-37-41); L'ANGE ET LA PENSÉE film canadien de Gilles Giverny. Omnia, 2 (223-38-19) en soirée; La Claf, 9 (237-00-90); Elysées-Lancelotti, 9 (532-22-15); Olympia, 19 (542-67-02); NENE film italien de Salvatore Samperi. V.o. : Clichy-Opéra, 11 (343-07-39); Biarritz, 9 (720-76-23); Studio Bastille, 14 (223-25-17); U.G.C. Opéra, 2 (281-50-32); U.G.C. Gare de Lyon, 12 (343-07-39); Paramount-Montparnasse, 14 (223-25-17); Convention Saint-Charles, 15 (378-35-00); Secrétan, 15 (206-71-33); VERA BOMEYEV N'EST PAS DANS LES NORMES film allemand de Rudi Wurlitzer. V.o. : Pantheon, 9 (033-15-64) (début le 4 en soirée); Olympia, 19 (542-67-02); LA FRANCE DE GISCARD (Fr.) film français de Dimitri Kollotas. V.o. : Champs-Élysées, 9 (720-76-23); (508-94-14); LA RECHERCHE DE MER GODOGA film canadien de Richard Brooks. V.o. : Quintette, 9 (033-25-40); Biarritz, 9 (720-76-23); Balzac, 9 (542-25-02); Concorde, 9 (232-92-84); V.F. : Richelieu, 9 (223-58-50); Montparnasse, 14 (223-25-17); 14-27; Lumière, 9 (770-84-61); Nations, 12 (343-04-67); Gaumont-Convention, 15 (623-42-27); Clichy-Pathé, 18 (222-37-41); LA CRISE LES BOLIDES film américain de Ron Howard. V.F. : Richelieu, 9 (223-58-50); Publicis Champs-Élysées, 9 (720-76-23); Max-Lodier, 9 (770-40-04); Paramount-Opéra, 9 (073-34-37); Paramount-Bastille, 11 (337-90-61); Paramount-Galaxie, 13 (562-16-03); Paramount-Orléans, 14 (540-46-81); Paramount-Montparnasse, 14 (223-25-17); Convention Saint-Charles, 15 (378-35-00); Paramount-Maillet, 17 (738-24-24); 17 (738-24-24); Paramount-Montparnasse, 14 (223-25-17); Paramount-Orléans, 14 (540-46-81); V.F. : Richelieu, 9 (223-58-50); U.G.C. Opéra, 2 (281-50-32); La Royale, 9 (232-92-84); Secrétan, 15 (206-71-33); U.G.C. Gare de Lyon, 12 (343-07-39); U.G.C. Gobelin, 13 (532-08-12); Mistral, 14 (338-24-43); Napoléon, 17 (330-41-49);

U.G.C. NORMANDIE v.o. - U.G.C. Océan v.o. - BRETAGNE v.f. - HELDER v.f. - MAGIC CONVENTION v.f. - MISTRAL v.f. - U.G.C. GARE DE LYON v.f. - U.G.C. Gobelins v.f. - ALPHA Argenteuil v.f.

PARAMOUNT ÉLYSÉES (v.o.) - STUDIO MÉDICIS (v.o.)

TOGNAZZI MELATO GALABRU le nouveau COMENCI



QUI A TUÉ LE CHAT?

ANDRE HALIM



25 ANS DE PROMESSES ELECTORALES

demain on rase gratis

25 ANS DE PROMESSES ELECTORALES

IMPLACABLE DRAMATIQUE NECESSAIRE Jean Béraud Hallier

ALBIN MICHEL Vente en Librairie



CETTE FOIS, FAUDRA PAS VOTER POUR UN CON! FA VA ÊTRE DUR!

Un face à face extraordinaire 2 comédiennes inoubliables JOANNE WOODWARD et SALLY FIELD

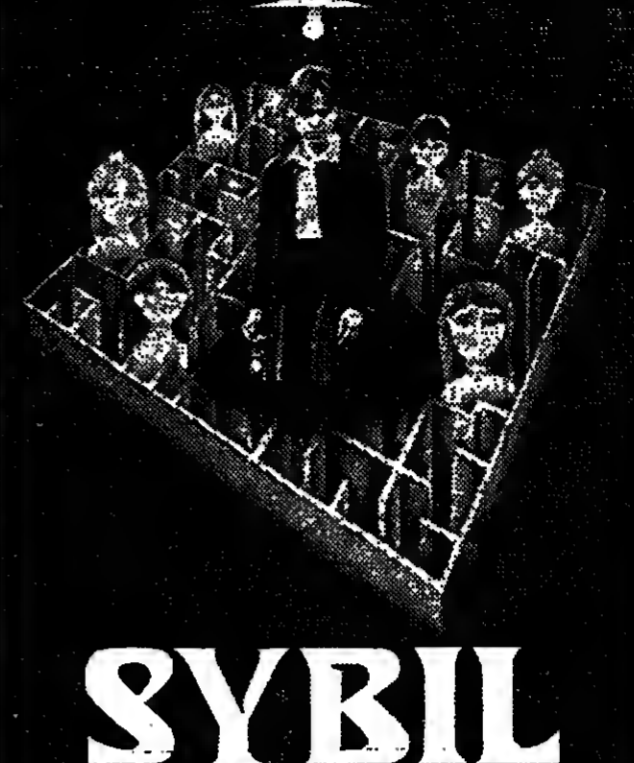

SYBIL

d'après le best-seller américain de FLORA RHEITA SCHREIBER un film de DANIEL PETRIE

En V.O. : ÉLYSÉES-LINCOLN - QUINETTE - QUARTIER LATIN 14-JUILLET BASTILLE En V.F. : MONTPARNASSE PATHÉ - RICHELIEU - CLICHY PATHÉ SAINT-LAZARE PASQUIER - GAUMONT SUD - MULTICINE Champigny PATHE BELLE-ÉPINE Thiais - GAUMONT Evry - C2L Versailles.

un film de ETTORE SCOLA

NOS HÉROS REUSSIRONT-ILS A RETROUVER LEUR AMI MYSTÉRIEUSEMENT DISPARU EN AFRIQUE?



ALBERTO SORDI / BERNARD BLIER / NINO MANFREDI

PARAMOUNT ÉLYSÉES VO - PARAMOUNT ODÉON VO - MARIVAUX VF - PARAMOUNT MONTPARNASSE VF - PARAMOUNT GALAXIE VF

Il revient...



FLESH GORDON

S.N.D. DISTRIBUTION présente un film réalisé par Howard Ziehm et Michael Benveniste avec Jason WILLIAMS - Suzanne FIELDS - Joseph HUDGINS John HOYT - William HUNT

PARAMOUNT Orly - PAP AMOUNT ÉLYSÉES 2 La Celle-St-Cloud - CARREFOUR Pontau - PARAMOUNT La Verrière

ÉLYSÉES POINT SHOW (v.o.) - LUXEMBOURG (v.o.) - RIO OPÉRA (v.f.) - OMNIA BOULEVARDS (v.f.) - CLICHY PATHÉ (v.f.) - LES NATION (v.f.) - GAUMONT SUD (v.f.) - MONTPARNASSE-83 (v.f.) - PARLY-2 - ORSAY Ufis - ARGENTEUIL Alpha

1960: la Californie le rock le collège les bagnoles... les nanas!!!

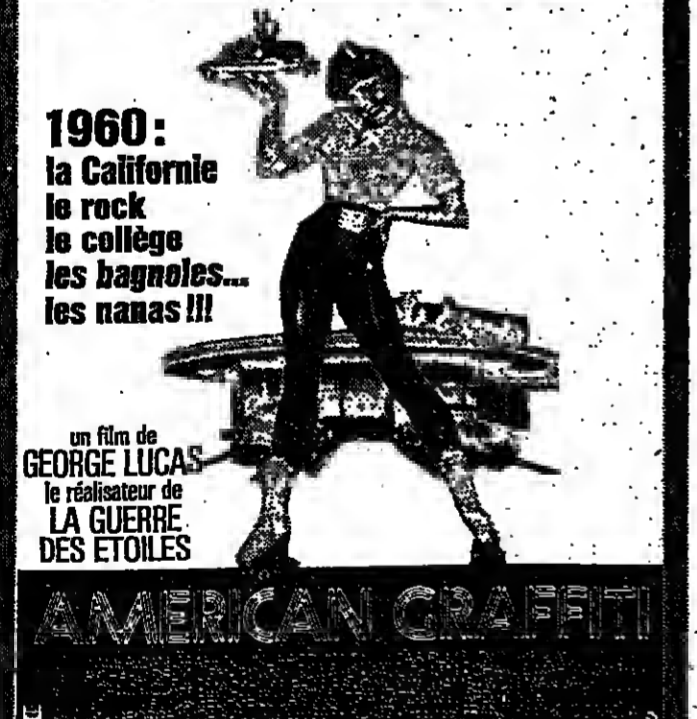

un film de GEORGE LUCAS le réalisateur de LA GUERRE DES ÉTOILES

UGC ERMITAGE • REX • LA ROYALE BASSEY • UGC GRENELLE • RITONDE MISTRAL • MAGIC CONVENTION • UGC Océan • UGC GARE DE LYON • NAPOLÉON VERSAILLES Cytance • MONTREUIL Météo • ORSAY Ufis ENGHIEN Hollywood • CRETEIL Artel • SARCELLES Fleuves PARTIN Carrefour • LE PERREUX Palais de Parc • LA VARENNE Paramout

Walt Disney PRODUCTIONS

LES TROIS CARBONNIERS



STUDIO DES URSLINES

LA CRITIQUE UNANIME pour

BARTLEBY un film de MAURICE RONET avec MICHEL LONSDALE MAXENCE MAILFORT

d'après une nouvelle d'HERMAN MELVILLE

Le pouvoir, l'argent, le sexe ce dont vous rêvez les héros de Betsy le vivent.

Betsy

de HAROLD ROBBINS

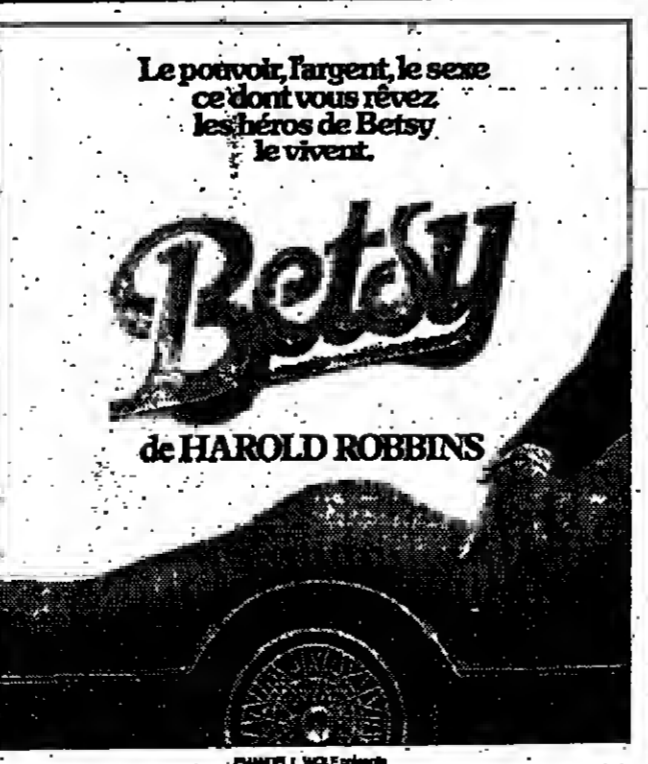

DANIEL WOLF présente ALBUCE G. HOFF

ROBERT DONALD • KATHARINE ROSS • TOMMY LEE JONES • JANE ALEXANDER BERTY de HAROLD ROBBINS LESLEY-ANNE DOWNES • JOSEPH WISEMAN • EDWARD HEYMAN PAUL SUDO • KATHLEEN BELLER

Sélectio de WILLIAM BAST et WALTER BERNSTEIN musique JOHN BARRY produit par ROBERT R. WESTON producteur associé JACK GROSSBERG

Réalisé par DANIEL PETRIE

AUJOURD'HUI

MÉTÉOROLOGIE



Evolution probable du temps en France entre le vendredi 31 mars à 0 heure et le samedi 1^{er} avril à 24 heures :

La dépression centrée près de l'Irlande évoluera lentement. Elle maintiendra notre pays sous l'influence d'air océanique assez humide, mais la perturbation qui lui est associée deviendra progressivement moins active dans nos régions de l'intérieur.

Samedi 1^{er} avril, sur les régions s'étendant de la Manche occidentale aux Pyrénées et au Midi méditerranéen, le ciel sera souvent très nuageux, avec des pluies passagères ou des averses. Les vents, de secteur sud-ouest, seront assez forts sur les côtes.

Sur le reste du pays, des orages — abondants le matin — pourront donner quelques pluies faibles sur le Bassin parisien et la Flandre, mais des éclaircies apparaîtront l'après-midi. Les vents, variables ou modérés, souffleront du sud ou du sud-ouest.

Les températures maximales subiront peu de changement.

Vendredi 30 mars, à 7 heures, la pression atmosphérique réduite au niveau de la mer était à Paris, de 1010 millibars, soit 757,6 millimètres de mercure.

Températures (le premier chiffre indique le maximum enregistré au cours de la journée du 30 mars ; le second le minimum de la nuit du 30 au 31) : Ajaccio, 17 et 0 degrés ; Biarritz, 12 et 6 ; Bordeaux, 13 et 4 ; Brest, 11 et 7 ; Casan, 11 et 2 ; Chambourg, 9 et 8 ; Clermont-Ferrand, 9 et 2 ; Dijon, 11 et 7 ; Grenoble, 14 et 5 ; Lille, 0 et 0 ; Lyon, 12 et 7 ; Marseille, 13 et 7 ; Nancy, 13 et 7 ; Nantes, 13 et 8 ; Nice, 14 et 8 ; Paris - Le Bourget, 10 et 3 ; Pau, 10 et 5 ; Perpignan, 12 et 8 ; Rennes, 13 et 8 ; Strasbourg, 17 et 10 ; Tours, 10 et 3 ; Toulouse, 9 et 3 ; Poitiers - La Roche, 20 et 23.

Températures relevées à l'étranger : Athènes, 17 et 7 ; Berlin, 20 et 6 ; Bonn, 11 et 7 ; Bruxelles, 9 et 7 ; Le Caire, 10 (min.) ; Las Canarias, 20 et 15 ; Coppenhague, 8 et 5 ; Genève, 13 et 8 ; Lisbonne, 14 et 10 ; Londres, 13 et 3 ; Madrid, 13 et 7 ; Moscou, 13 et 0 ; New-York, 11 (max.) ; Palma-de-Majorque, 14 et 7 ; Rome, 17 et 10 ; Stockholm, 11 et 4 ; Téhéran, 22 et 17.

Concours

● P.M.J. — Un concours sur titres est ouvert à la préfecture de Loire-Atlantique pour un poste à temps complet du service de la protection maternelle et infantile à la direction départementale des affaires sanitaires et sociales.

Les candidatures sont à adresser avant le 15 avril à la direction départementale des affaires sanitaires et sociales, 2, rue René-Viviani, 44062-Nantes Cedex (bureau du personnel).

Journal officiel

Sont publiés au Journal officiel du 31 mars 1978 :

DES DÉCRETS

● Portant publication de l'échange de notes franco-irakien du 3 janvier et 27 mai 1978 modifiant l'accord relatif aux transports aériens du 19 mai 1969 entre le gouvernement de la République française et le gouvernement de la République d'Irak ;

● Instituant un comité spécial pour les ministres plénipotentiaires et les conseillers des affaires étrangères ;

● Modifiant le contrôle économique et financier de l'Etat sur les entreprises et organismes bénéficiaires de certaines aides de l'Etat ;

● Fixant les dispositions applicables aux agents contractuels de l'administration centrale et des services extérieurs du ministère du travail et du ministère de la santé et de la sécurité sociale.

DES ARRÊTES

● Relatif à la tarification des risques d'accidents du travail et des maladies professionnelles des salariés agricoles ;

● Modifiant des dispositions d'un précédent arrêté relatif aux catégories d'étrangers autorisés la situation de l'emploi n'est pas opposable lors d'une demande de titre de travail.

MOTS CROISÉS

PROBLEME N° 2 038

HORIZONTALEMENT

I. Saillit en naissant ; Une boîte ou une calotte. — II. Parfumé ; Empêche souvent de se plier aux dures nécessités de l'existence. — III. Imprimé dans un misel ; Combattus par ceux qui partent à la chasse au loup. — IV. Ferme et des communications jointives ; Images saintes ; Entre le pénultième et l'ultime. — V. Disparut en 476 ; Rigole dans les vignes. — VI. Couvrait de fleurs ; A combattu avec la dernière énergie. — VII. Qui fume souvent ; Va et court. — VIII. Poudre ; Synbole ; Preuve d'une aspele suffisante. — IX. Contribue à faire le point ; Choisit. — X. L'arbre du temps perdu ; Sautes. — XI. D'un auxiliaire. — XII. Recevaient souvent des paquets ; de l'histoire de temps des flots bleus. — XIII. Abrévié de jeunes rapaces ; Abrévié ; La plus capricieuse des déesses. — XIV. Démontre ; En Belgique ; Perfidie créature. — XV. Extrait de Chopin ; Rédigés au silence ; Demi-dieu ; On en a plein les mains. — XVI. Fait éventuellement de l'effet sur le billard ; Répété par un consolateur.

VERTICALEMENT

I. Témoin d'une ardeur intense ; Scintille au soleil. — II. Préfixe ; Rentrèrent plus séduisant. — III. Dans la crosse de Nélaton ; Séparations durables.

Solution du problème n° 2 035

Horizontalement

I. Cens ; Lev. — II. Barrot. — III. Rivage ; Et. — IV. Cereau. — V. Ré ; St ; Sbl. — VI. Iso ; Idéal. — VII. Estés. — VIII. Odeur ; Ir. — IX. Froussard. — X. Im ; Or. — XI. Sépentes.

Verticalement

I. Ecrit ; Fla. — 2. Entées ; Orde. — 3. RR ; Ordo. — 4. Fracs ; Eure. — 5. Savetiers. — 6. Réa ; De ; Sol. — 7. Lé ; Usé ; Ark. — 8. Eté ; Bâtir. — 9. Véd ; Jardes.

GUY BROUTY.

Anciens combattants

● L'Association nationale des anciens combattants de la Résistance (ANACR), qui groupe des Résistants ayant appartenu à tous les mouvements et réseaux et aux Forces françaises libres, a convoqué son congrès national à Brive les 2, 3 et 4 juin.

Visites et conférences

SAMEDI 1^{er} AVRIL

VISITES GUIDÉES ET PROMENADES

15 h. 30, 23, rue de Valenciennes, M. Legros : « Le collège des Quatre-Nations ».

15 h. 30, entrée hall gauche, côté parc, Mme Eliot : « Le château de Mésnil-Laffitte ».

15 h. 30, 62, rue Saint-Antoine, Mme Fuchal : « Hôtel de Sully » (Caisse nationale des monuments historiques).

15 h. 30, métro Etienne-Marcel : « Abbaye Saint-Martin-des-Champs » (A travers Paris).

15 h. 30, métro Hôtel-de-Ville : « Acton de Beaubourg » (Commissariat d'Etat et d'histoire).

15 h. 30, métro République : « L'Église de la Madeleine » (Commissariat de Paris).

15 h. 30, métro Friedland, Mme Farand : « Hôtel des comtes Potocki ».

15 h. 30, entrée du Grand Palais : « Musée de l'Art et d'histoire des musées de province ».

15 h. 30, musée des monuments français ; « Monuments du Moyen Age » (Histoire et archéologie).

15 h. 30, Forcha, M. de La Roche : « La Sainte-Chapelle ».

15 h. 10, rue de Rivoli : « Le Musée de l'Empire ».

15 h. 4-6, rue Monge : « Saint-Nicolas-du-Chardonnet » (Paris insolite).

CONFÉRENCES — 10 h. 30, salle Bréa, 4, boulevard Carnabec, M. G. Di Simone : « Parapsychologie : la science de l'homme ».

14 h. 45, 64, rue du Rocher, M. P. Padoa-Schioppa : « Napoléon Bonaparte état-il supranaturel ? » ; M. R. S. d'Alton : « Histoire des socialismes » ; Mme D. Ribardière : « Après les élections (CND du Finistère) ».

15 h. 30, Palais de la découverte, a veni Franklin-D. Roosevelt, M. de la Roche : « Les arts et la science ».

15 h. 30, Palais de Chaillot, Mme Saint-Giron : « L'art lyonnais au France ».

15 h. 30, rue Etienne-Marcel : « La technique de méditation transpersonnelle : comment pager l'Message intérieur » (entrée libre).

15 h. 30, rue Victor-Chevret : « Les étonnantes » (projection, entrée libre).

CUIR CENTER toutes les marques

EUROV FERO

Jean ROCHÉ NATEL STEINER Jehu PREVOST

COULON CINNA GUERMONPREZ SUFFREN

100 salons cuir en exposition

CUIR CENTER tous les styles

Louis XVII Louis XV Régence Régence Contemporain

Classique Rustique

CUIR CENTER est moins cher et le prouve

Cuir Center vous rembourse la différence si vous trouvez moins cher dans le mois qui suit votre achat.

Acapulco le canapé cuir 3 places 2367895

Prix Cuir Center 3.950 f.

176 à 182 bd de Charonne Paris Tél. 373.36.13

Nocturnes : mardi, mercredi, jeudi, vendredi jusqu'à 22 h

loterie nationale Liste officielle des sommes à payer, tous cumulés compris, aux billets entiers

TERMINATION	FINALES	GROUPES	SOMMES A PAYER	TERMINATION	FINALES	GROUPES	SOMMES A PAYER	
UNION	NUMEROS			UNION	NUMEROS			
1	011	tous groupes	300	6	2 548	groupe 3	0 100	
	01 191	groupe 2	2 000		autres groupes	800		
	0 331	tous groupes	5 000		groupe 2	5 100		
	04 051	groupe 3	800		autres groupes	500		
2	0 101	autres groupes	1 000	7	04 053	autres groupes	500	
	0 401	groupe 1	10 000		04 038	autres groupes	1 100	
	04 051	autres groupes	10 000		04 038	groupe 4	10 300	
	04 051	autres groupes	10 000		04 038	autres groupes	2 300	
3	02 091	autres groupes	2 000	8	04 038	groupe 1	100 100	
	02 091	autres groupes	5 000		04 038	autres groupes	5 100	
	02 102	tous groupes	200		9	04 038	tous groupes	200
	01 102	tous groupes	200			01 100	autres groupes	2 000
01 102	groupe 2	2 000	04 038	autres groupes		5 000		
01 102	autres groupes	2 000	04 038	autres groupes		1 000		
4	01 102	autres groupes	2 000	0	04 038	autres groupes	1 000	
	01 102	autres groupes	2 000		04 038	autres groupes	10 000	
	04 054	autres groupes	1 000		04 038	autres groupes	2 000	
	04 054	autres groupes	2 000		04 038	autres groupes	100 000	
5	04 054	autres groupes	2 000	10	04 038	autres groupes	5 000	
	04 054	autres groupes	2 000		01 100	groupe 2	2 000	
	04 054	autres groupes	2 000		04 050	autres groupes	5 000	
	04 054	autres groupes	2 000		04 050	autres groupes	10 000	
6	04 054	autres groupes	2 000	17	04 050	autres groupes	100 000	
	04 054	autres groupes	2 000		04 050	autres groupes	5 000	
	04 054	autres groupes	2 000		04 050	autres groupes	10 000	
	04 054	autres groupes	2 000		04 050	autres groupes	2 000	

TRANCHE DE PAQUES
TIRAGE DU 30 MARS 1978
PROCHAIN TIRAGE
à SAINT QUENTIN (Aisne)
LE 5 AVRIL 1978

LOTO 4 7 15 21 24 28
TIRAGE N° 13 PROCHAIN TIRAGE LE 5 AVRIL 1978 VALIDATION JUSQU'AU 4 AVRIL APRES-MIDI
NUMERO COMPLEMENTAIRE 39

CHEF DE SERVICE

CONTROLEUR BUDGETAIRE

SOCIETE FRANCO-BANQUE

CHEF COMPTABLE

IMPORTANTE SOCIETE

PROGAMMEUR

REINE SECRETAIRE

proposition diverses

سكوتة من الاحول

5020 2000

RÉGIONS

AFFAIRES

AU CONSEIL DE PARIS

L'université de Paris-VIII quittera-t-elle Vincennes ?

Le Conseil de Paris, réuni jeudi 30 mars en formation de conseil municipal, a approuvé la seconde partie du programme d'équipements pour 1978 financés au titre du plan de circulation et s'est prononcé en faveur de la création de la ZAC « Citroën-Cévennes ».

L'obligation de laisser la justice suivre son cours. De son côté, M. Chirac estime que le Conseil de Paris ne peut s'opposer à une décision de justice et rappelle qu'une commission ad hoc est chargée d'examiner les « cas sociaux ».

Les conseillers de la capitale approuvent ensuite la seconde partie du plan de circulation qui comporte des opérations de reconquête des trottoirs, l'organisation du réseau principal dans le secteur des Halles et la création de 11,4 kilomètres supplémentaires de couloirs réservés aux autobus.

A l'ouverture de la séance, M. Jacques Chirac présente ses félicitations à la police pour son action dans l'affaire de l'envievement du baron Empain. Evoquant la marée noire qui sévit en Bretagne, il indique qu'il a fait parvenir à la préfecture du Finistère une somme de 80 000 francs.

Priorité aux autobus. M. Daniel Benassy (P. E.) est d'avis que, le programme d'aménagement des 35 hectares de cette ZAC n'étant pas modifié, la consultation des élus sur un texte qui ne comporte aucune précision aura pour effet de retarder les opérations. Dans ces conditions le groupe socialiste s'abstient.

De son côté, le groupe communiste vote contre la délibération. M. André Voguet indique en effet que les élus du P.C. se sont opposés aux textes précédemment soumis au Conseil au motif d'une part que le nombre des logements sociaux prévu est insuffisant, et d'autre part que les aménagements envisagés ne permettront pas de lutter efficacement contre la désindustrialisation de la capitale.

48 millions de francs d'investissements pour redresser la Néogravure

Le comité central d'entreprise du groupe S.D.F.-Néogravure a été informé d'un plan industriel de redressement - mis au point par la direction. Ce plan, élaboré par M. Edmé Jeanson, président de la S.D.F. - Société de développement financier, société holding du groupe depuis novembre 1974, a été approuvé par le conseil d'administration de la S.D.F. et les représentants des groupes d'actionnaires

(Hachette, « Télé-7-Jours », etc.). Il prévoit, d'ici à la fin de 1979, un investissement de plus de 48 millions de francs.

Le plan industriel de redressement de la Néogravure conçu par M. Jeanson - qui exigera 48 millions de francs d'investissements, dont 30 à la charge de la S.D.F. et 18 à celle des partenaires - se caractérise par une « fiscalisation » de tous les secteurs d'activité du groupe. Un Groupement d'intérêt économique (G.I.E.) dénommé Néogravure est créé, pour gérer tous les services centraux mis en place entre la S.D.F. la S.A. Néogravure (essentiellement Corbeil-Essonnes), Hélio-N.E.A. (à Lille) et l'imprimerie et éditions Braun (à Mulhouse).

S.D.F. atteindra 4,5 millions de francs contre 18,5 millions de francs en charge des partenaires. Il s'agit pour la direction de la S.D.F. engagée dans l'exploitation de la Néogravure depuis novembre 1974, non seulement d'arrêter l'hémorragie des secteurs les plus déficitaires et de rétablir l'équilibre d'exploitation des imprimeries hélio, mais aussi d'assurer l'avenir de ces entreprises. Les pertes du compte d'exploitation sont en effet impressionnantes : 33 millions de francs en 1976, 38 millions en 1977, 47 millions en 1978 (dont une créance de 8,5 millions de francs).

Lors de la réunion plénière du comité central d'entreprise, le 23 mars, M. Jeanson a fait des propositions complémentaires que le secrétariat du C.C.E. rapporte de la manière suivante : « En ce qui concerne la demande d'un délai de deux mois avant que la direction tente d'appliquer son plan, M. Jeanson, président du C.C.E., a conditionné son acceptation par trois points : 1) examen d'une proposition de 50 reclassements aux N.M.P.P. après licenciement ; 2) consultation des

Une place Roland-Dorgelès à Montmartre. Le nom de l'écritain Roland Dorgelès est donné à un carrefour aménagé en espace vert au cœur même de Montmartre, au croisement des rues Saint-Vincent et des Saules. Cette décision, signée du maire M. Jacques Chirac, est parue au Bulletin municipal officiel de la Ville de Paris, en date du 29 mars. Mort en 1973, l'auteur des Croix de bois a vécu une bonne partie de sa jeunesse d'écrivain au milieu des artistes de Montmartre.

Le plan de redressement ne sera pas mis en œuvre rapidement. La perte d'exploitation pour l'année 1978 pourrait atteindre 60 millions de francs. La restructuration du groupe et sa modernisation technique, qui rendra la Néogravure plus compétitive, entraînera une diminution des effectifs (environ huit cents personnes sur un total de deux mille sept cents) que les syndicats du Livre étudient. Ces compressions de personnel (pré-retraite, départ volontaire, etc.) seront assorties de différentes mesures sociales.

Un contrat de confiance réciproque. Les investissements réalisés dans le groupe Néogravure proprement dit - en particulier pour accélérer la mise en œuvre du nouveau procédé Néosan (3) atteindront, entre 1978 et 1979, plus de 25 millions de francs. Pour les filiales à créer, la part des investissements consentis par la

Footo, Cone and Beiding, neuvième société américaine de publicité par le chiffre d'affaires mondial, va fusionner avec Carl Byoir et Associés, une des plus anciennes et plus importantes firmes américaines de relations publiques. Footo, Cone and Beiding compte plus de deux mille sept cents salariés et possède vingt-six bureaux dans quarante pays. Son chiffre d'affaires mondial a atteint 570 millions de dollars en 1977. Société privée, Carl Byoir, qui emploie plus de trois cents personnes, conservera son autonomie et reprendra les activités de relations publiques de l'agence de publicité.

LE MONDE IMMOBILIER BANLIEUE.

Real estate advertisement grid with map of Paris suburbs and property listings. Includes details like price, location, and contact info for GSCIC.

Real estate listing for 'LES CLAIRIÈRES DE CERGY' with details on location and contact for SEDAF.

« Le Monde Immobilier » est une rubrique de publicité ouverte à tous les constructeurs-promoteurs. Elle est destinée à faciliter la démarche de nos lecteurs dans la recherche et le choix d'un programme immobilier.

Advertisement for 'cde' (Comptoir des Entrepreneurs) offering financing for purchases.

سكنا من الاموال

ÉCONOMIE

Le redéploiement industriel

II. — Restaurer l'équilibre de l'emploi et du commerce extérieur

Dans un premier article (Le Monde - du 31 mars), M. François de Combret, conseiller technique au secrétariat général de la présidence de la République, a rappelé les origines et les principes de la politique de redéploiement industriel mise en œuvre depuis quatre ans par la puissance publique. Il évoque aujourd'hui les objectifs de cette action.

Le réajustement de l'emploi et du commerce extérieur constitue le double objectif de la politique de redéploiement industriel. — L'équilibre de l'emploi d'abord. Il est menacé par le ralentissement du rythme de la croissance économique. Il est aussi par les deux pinces d'une tenaille qui risquent fort, si elle venait à se refermer, de faire disparaître la France de la carte industrielle du monde : d'un côté, les industries de main-d'œuvre, fortement consommatrices de matières premières, deviennent la spécialité des nouveaux pays industrialisés ; et d'un autre côté, les industries de capital, fortement consommatrices de matières grises, deviennent la spécialité des pays plus puissamment et plus anciennement industrialisés que le nôtre, comme les États-Unis, le Japon et l'Allemagne.

— La première tâche de l'État consiste à ménager les transitions et à atténuer la brutalité du déclin ou de la mutation de certaines entreprises ou de certaines branches.

— Au niveau des entreprises, tel est le rôle, en particulier, du Comité interministériel pour l'aménagement des structures in-

par
FRANÇOIS DE COMBRET

dustrielles (CIASI). Relayé par des comités départementaux, le CIASI, depuis sa création, le 28 septembre 1974, a apporté une solution à plus de cinq cents entreprises en difficulté, employant près de deux cent cinquante mille personnes.

— Au niveau des branches, tels la sidérurgie, le textile ou la construction navale, l'intervention publique vise à moderniser, par des prêts, l'outil de production et à faciliter, par des aides directes aux salariés, les départs de la main-d'œuvre excédentaire. L'expérience des quatre dernières années apporte un enseignement important : il n'y a pas de branche condamnée. Même dans les activités industrielles qui, logiquement, paraissent les plus menacées par la concurrence des pays du tiers-monde, un pays comme la France conserve une vocation, un avenir.

— La deuxième tâche de l'État est d'adapter les structures des secteurs industriels en développement, dans lesquels une intervention publique est nécessaire pour maintenir ou accroître le nombre des emplois. Des illustrations sectorielles peuvent être fournies par les industries de l'automobile, du poids lourd, du raffinage pétrolier, des produits agro-alimentaires, des pâtes et papiers, de la construction métallique ou du machinisme agricole et ferroviaire.

posent, en plus, un droit de domaine à l'encontre de l'importation d'avions étrangers, alors que les producteurs européens d'avions ne bénéficient pas de la même protection ?

— Un quatrième moyen de reconquête est, enfin, le marché du travail et non plus celui des biens. Parmi bien d'autres conséquences, la présence en France de deux millions d'immigrés constitue, en effet, un poids non négligeable sur la balance des paiements : de l'ordre de 2 milliards de francs par an. Cette présence est toutefois justifiée par le raisonnement selon lequel les Français ne veulent plus accomplir certaines tâches, qu'ils jugent indignes d'eux.

Plusieurs exemples peuvent être cités pour montrer que, s'ils étaient possibles, des transferts d'usines de la région parisienne vers des sites bien choisis de province permettraient de créer des dizaines de milliers d'emplois pour des Français, tout en permettant de restaurer ainsi, à la fois, l'équilibre de notre balance des paiements et celui de l'emploi.

La politique de l'aménagement du territoire pourrait, par ce moyen, renforcer encore son efficacité.

... et accroître les exportations

Une reconquête du marché intérieur ne peut suffire à réajuster notre balance des paiements. Il faut aussi accroître les exportations.

Quatre observations peuvent être faites à cet égard. — La première est que les succès éclatants remportés par les Allemands, dont les exportations ne sont en rien freinées par la réévaluation de leur monnaie, procèdent souvent de ce qu'ils ont su acquiescer des monopoles technologiques. Les détaillances françaises, qui se reflètent dans le déficit annuel de 1 milliard de francs de la balance des échanges de brevets et licences, sont manifestes. Une nouvelle politique de l'innovation, symbolisée par la nomination d'un délégué à la recherche technologique, a été entreprise depuis 1974 pour remédier à cette faiblesse grave. Il faudrait, sans doute, au cours des années à venir, un effort davantage d'ampleur à cette politique pour qu'elle puisse comporter une révision des missions de l'ANVAR.

— L'accès des petites et moyennes entreprises au marché international est également un enjeu important, en raison notamment du rôle-pivot conféré à ces entreprises dans la nouvelle politique industrielle. Du rôle-pivot de concubiner la modestie de la taille de ces entreprises avec l'ambition de conquête des marchés étrangers pourrait consister à renouer avec la vieille tradition des Compagnies des Indes, en stimulant l'essor des sociétés françaises de commerce international et en encourageant les grands groupes industriels à développer des filiales étrangères, moyennant finances, leurs réseaux commerciaux mondiaux à la disposition des petites et moyennes industries françaises.

— La nouvelle exigence de compétitivité implique, d'autre part, une révision de l'échelle des valeurs dans la conception même des produits : le commerçant doit désormais avoir un mot à dire, dès l'origine, à l'égard au moins de l'ingénieur. On peut, en effet, le déplore pour le fabricant, mais il ne saurait plus être question de rééditer certaines expériences qui ont détrayé les chroniques dans les années 60, et dont nous sommes financièrement aujourd'hui, qu'il s'agisse, par exemple, d'aéronautique, d'électronique ou de télévision.

Il faut désormais admettre pour principe élémentaire que les produits doivent être conçus pour être vendus : telle a été, par exemple, la logique de la décision du président de la République de donner la priorité au programme de monoréacteur Mirage 2000, de préférence à celui du biréacteur. — Il n'est pas non plus dégradant de reconnaître que le marché et les ressources financières de la France ne sont pas à la dimension des ambitions légitimes de son industrie dans certaines activités dont l'essor exige des mises de fonds considérables et un marché mondial. Le seul moyen raisonnable de résoudre cette contradiction consiste à noter des accords de coopération internationale, sans exclusive a priori quant au choix des partenaires. Les branches de l'informatique, de l'aéronautique, de l'espace et de l'électronique fournissent de bons exemples de la politique menée à ce sujet depuis quatre ans.

Les industries de pointe

— Sa troisième tâche consiste à assurer à l'industrie française la maîtrise des technologies qui commandent son avenir. Il s'agit d'abord de définir et de mener une solide politique de la recherche scientifique et technique ; tel a été l'objet des conseils restreints tenus par le président de la République les 28 février et 3 novembre 1974, au cours desquels ont été fixés des principes et les grandes orientations du programme d'action prioritaire du VII^e Plan. Il convient aussi de veiller à ce que l'industrie française fasse partie du peloton de tête dans les industries de pointe, situées en amont de tout le processus de la production, et dont la vitalité conditionne l'indépendance nationale.

Pour l'essentiel, ces industries appartiennent à deux branches : l'électronique et l'énergie. — La fin du vingtième siècle, très peu de pays au monde, peut-être quatre ou cinq, seront capables de maîtriser le processus de l'informatisation de nos sociétés à ses trois niveaux : la mémorisation de l'information ; le traitement de l'information ; le transport de l'information. La plupart des pays du monde seront délaissés sur l'un ou sur plusieurs de ces créneaux. Or, à dire qu'ils seront frappés d'amnésie dans le premier cas, d'idiotie dans le deuxième ou de paralysie dans le troisième.

Il est indispensable que la France ne souffre d'aucun de ces trois maux, et que son industrie tienne l'avant-scène mondiale, qu'il s'agisse de la constitution de banques de données scientifi-

Reconquérir le marché intérieur...

● L'autre grand objectif de la politique de redéploiement industriel consiste à restaurer l'équilibre de la balance des paiements de la France. — Il faut d'abord diminuer le poids des importations par une politique systématique de reconquête du marché intérieur. — Cette reconquête peut prendre la forme des économies de consommation. Qu'il s'agisse des matières premières, énergétiques ou non, ou qu'il s'agisse de produits élaborés, le temps des gaspillages est révolu. Dans l'ère nouvelle qui s'est ouverte en 1973-1974, de même que les pays du tiers-monde se sont frayés un chemin dans le développement industriel de même les pays riches doivent prendre désormais leur part du fardeau de la rareté et de la pauvreté.

● Le ralentissement du rythme de la croissance économique devrait spontanément contribuer, à cet égard, à réduire les consommations superflues. Mais, dans bien des cas, il s'agit de réformer les mœurs elles-mêmes.

● Dans d'autres cas encore, la reconquête du marché intérieur passe par la transformation des processus de production : par exemple pour diminuer la surutilisation des prototypes ou des engrais dans l'agriculture, pour récupérer et recycler le verre ou les vieux papiers, pour faciliter la réparation des objets usagés.

— Le second maître mot de la reconquête du marché intérieur est la promotion, en France, des activités dont la déailliance est contraire à la logique économique et à la vocation de notre

pays dans la nouvelle division internationale du travail. L'un des exemples les plus patents est fourni par les industries issues du bois : la France est le premier pays forestier d'Europe, et son territoire est ouvert, pour un quart, par des forêts. Et pourtant, sa balance des paiements est gravée d'un déficit qui dépasse chaque année 10 milliards de francs par des importations de papiers, de cartons et de meubles. La même analyse pourrait être présentée d'une manière plus générale, pour toutes les activités qui se rattachent au secteur des industries agro-alimentaires, y compris les produits qui servent à l'alimentation animale, qui devraient mieux tirer parti des vocations et de la puissance agricoles de la France.

Le troisième volet de la reconquête du marché intérieur est à suivre avec prudence, car elle est gâtée par les démons de la facilité et du protectionnisme : c'est celle du contrôle douanier.

Si l'on a mis douze ans et procédé par étapes pour plonger l'industrie française dans la vivifiante compétition internationale au sein de la Communauté économique européenne, il ne paraît pas anormal de prendre quelques précautions avant de l'engager à affronter de plein fouet la concurrence des pays lointains qui ne respectent pas les mêmes règles du jeu, notamment en matière sociale. Il ne paraît pas anormal non plus d'exprimer une exigence de réciprocité : pour quel, par exemple, les Européens admettent-ils que les Américains, dont l'industrie aéronautique occupe déjà 80 % du marché im-

L'amour n'a pas de prix.



605 F par mois.

C'est pas parce que l'on est amoureux que l'on doit se ruiner. Du 30 au 4 avril dans toutes les Concessions et Succursales de Paris et départements 92-93-94, grâce à Eco-plan (longue durée), disponibles pour 605 F par mois (48 mensualités fixes). Ou, si vous préférez, payez ensuite 511 F par mois pendant 47 mois.

Livraison immédiate. Conditions exceptionnelles.

CITROËN

MONDIAL MOQUETTE

OPÉRATION POSE

APPORTEZ VOS DIMENSIONS POSE ASSURÉE PAR SPECIALISTES

SANS SUPPLEMENT DE PRIX PLUS DE SURPRISE

AU SOL POUR TOUTES LES COMMANDES DE MOQUETTES SUPERIEURES A 1000F

OFFRE VALABLE DU 13 MARS AU 15 AVRIL

DEPECHEZ-VOUS ! PROFITEZ-EN VITE

OUVERT : LUNDI, MARDI, JEUDI, SAMEDI, 9H 20H
MERCREDI, VENDREDI, 9H 22H

PARIS 13^e : 40, quai d'Anstériz Face gare d'Anstériz Tél. : 524 72 33	PARIS 14^e : 90, bd Jourdan 50 m Paris d'Orléans Tél. : 539 38 62	PARIS 18^e : 114, rue Damrémont Tél. : 605 05 73
PARIS 19^e : 144, bd de la Villette M. Colonel Fabien et J. Jaures - Tél. : 203 00 79	BAGNOLET : 191-193, av. Pasteur 5 m Porte des Lilas Tél. : 361 15 46	BOULOGNE : 82 bis, rue Gallieni Tél. : 605 45 12
COLOMBES : (N 10), près Trappes Route du Pont d'Anceau Tél. : 461 70 12	FOSSES-SURVILLIERS : Zone Industrielle de FOSSES près gare S.N.C.F. - Tél. : 471 03 44	MAISONS-ALFORT : 129, rue Jean Jaurès - R.N. 5 Tél. : 375 44 70
SAINT-DENIS : 73, rue de la République - Tél. : 820 92 93	SARCELLES : 29, av. Division Leclerc R.N. 16 - Tél. : 990 00 77	

L'amour n'attend pas.



Livraison immédiate

toutes les Concessions et Succursales de Paris et départements 92-93-94, vérifiez votre LN.

Dépêchez-vous, ne laissez pas votre rêve attendre.

Livraison immédiate. Conditions exceptionnelles.

CITROËN

Prochain article :
RÉVISER LES MÉTHODES D'INTERVENTION

AVIS FINANCIERS DES SOCIÉTÉS

CREDITIER
L'assemblée générale ordinaire des actionnaires, réunie sur deuxième convocation le 29 mars 1978, sous la présidence de M. Philippe Aymard, a approuvé les comptes de l'exercice 1977.
An 31 décembre 1977, l'actif net s'élevait à 122 743 247 F et la valeur liquidative à 123 277 F.

CHAMPAGNE MUMM
Le conseil d'administration s'est réuni le mercredi 22 mars 1978, sous la présidence de M. Alain de Gumburg, pour examiner les comptes provisoires de l'exercice 1977.
Le chiffre d'affaires global, hors droits et hors taxes, réalisé en cours de l'exercice a été de 211 986 570 francs, supérieur de 4,07 % au chiffre d'affaires de l'exercice précédent, 193 031 472 francs.

(PUBLICITÉ)
MICRO-ORDINATEURS
Distributeurs demandés.
L'exposé d'IMSAI MFG. CORP. (ex. - le Monde) du 30 mars 1978) sera fait en anglais et aura lieu mardi 4 avril, à 10 heures, à l'Hotel Sheraton, à Paris.



Un sourire raccourcit les distances
Austrian Airlines, c'est autre chose! C'est un autre état d'esprit. Nous estimons que nos passagers ont droit au confort d'avions modernes, à la ponctualité, au sourire d'une hôtesse attentive, à des repas soignés.
Entre Paris et Vienne nous vous offrons une liaison quotidienne en DC9; départ d'Orly-Sud chaque soir à 21 h 45, arrivée à Vienne à 22 h 35.

Austrian Airlines
Lignes Aériennes d'Autriche
12 rue Aube, Paris - Réservations : 266.34.66 ou votre agent de voyages.
Renseignements touristiques par l'Office National Autrichien du Tourisme : 073.93.82.

SOCIÉTÉ DES ENTREPRISES DE TRAVAUX PUBLICS
ANDRÉ BORIS
Le chiffre d'affaires provisoire de l'exercice 1977 de la Société des Entreprises de Travaux Publics André Boris s'est élevé à 182 211 120 F pour l'année 1977, en diminution de 20 % sur celui de l'exercice 1976.

Quant au nouvel exercice, il débute sur une évolution très favorable de la procédure dans l'affaire Gevarty/Geoslock. Les parties adverses ont en effet été déboutées des diverses actions qu'elles avaient intentées devant la cour d'appel et le tribunal de grande instance et, sans pour autant être absentes, les parties adverses ont été condamnées à payer, le 30 novembre 1976, une somme de 211 986 570 francs, supérieure de 4,07 % au chiffre d'affaires de l'exercice précédent, 193 031 472 francs.

Au cours de l'année 1977, la société a notamment obtenu, seule ou en groupement, les galeries d'art de la centrale atomique de Paluel et l'usine thermique de Montceau pour le prolongement de la ligne de Sceaux et la correspondance entre la station et la gare R.N.C.P. pour la R.A.T.F., la réfection des tunnels de col de Fonde et de Limoges-Bénédictins pour le S.N.C.F., des ouvrages d'art à Cergy-Pointoise et à Chamoigny, la construction de parkings à l'aéroport de Nice, la route d'accès à la centrale de Bortouren et le génie civil de la centrale de Katioua en Côte-d'Ivoire.

FLAMBO
mobiliers d'organisation

SOGINTER
Sicav
L'assemblée générale ordinaire s'est tenue le 22 mars 1978, sous la présidence de M. Remy Schumberger, pour approuver les comptes de l'exercice clos le 31 décembre 1977.
A cette date, la valeur liquidative de l'action s'élevait à 402,53 F après détachement d'un dividende net de 17,85 F en avril 1977, contre 420,60 F fin décembre 1976.

SOCIÉTÉ D'ÉPARGNE MOBILIÈRE
L'assemblée générale du 29 mars 1978 a fixé le dividende à 7,50 F (+ 1,25 F de crédit d'impôt) payable le 31 avril 1978 et le coupon de 3,25 F (+ 0,43 F de crédit d'impôt), représentant les revenus nets de ces obligations françaises non indexées;
Un coupon de 3,25 F (+ 1,25 F de crédit d'impôt) représentant le solde des revenus distribués.

TAITTINGER C.C.V.C.
Le conseil d'administration, réuni le 9 mars 1978, a arrêté les comptes de l'exercice 1977.
Ces comptes font apparaître un bénéfice net de 3 428 404 F (contre 3 292 588 F pour l'exercice 1976), après déduction de 5 073 500 F sur amortissements et sur provisions (contre 4 478 470 F).

SOCIÉTÉ D'ÉPARGNE MOBILIÈRE (continued)
Les actionnaires auront la faculté de réemployer le dividende augmenté de crédit d'impôt en action S.E.M. sans acquiescement de droits de souscription.

SOGINCO
Sicav
L'assemblée générale ordinaire s'est tenue le 22 mars 1978, sous la présidence de M. Eric Lorrain, pour approuver les comptes de l'exercice clos le 31 décembre 1977.
A cette date, la valeur liquidative de l'action s'élevait à 115,48 F après le détachement d'un dividende net de 5,15 F en avril 1977 contre 121,45 F fin décembre 1976.

SOCIÉTÉ GÉNÉRALE
Le conseil d'administration, réuni le 29 mars 1978, a arrêté les comptes de l'exercice 1977 qui font apparaître, après déduction de 127,4 millions de francs au fonds d'amortissement des immobilisations et des frais d'établissement et reprise anticipée de 75 millions de francs sur la provision pour hausse de prix, une perte de 69,9 millions de francs contre une bénéfice net de 7,80 millions de francs pour l'exercice précédent, après déduction de 111,7 millions de francs au fonds d'amortissement des immobilisations.

SOCIÉTÉ GÉNÉRALE (continued)
Le dividende sera mis en paiement le 3 avril 1978 contre remise des coupons 17 et 18 aux guichets des banques fondatrices:
Société générale;
Banque de Neuville, Schumberger, Mallet;
Société générale alsacienne de banques.

VALLOUREC
Le conseil d'administration, réuni le 29 mars 1978, a arrêté les comptes de l'exercice 1977 qui font apparaître, après déduction de 127,4 millions de francs au fonds d'amortissement des immobilisations et des frais d'établissement et reprise anticipée de 75 millions de francs sur la provision pour hausse de prix, une perte de 69,9 millions de francs contre une bénéfice net de 7,80 millions de francs pour l'exercice précédent, après déduction de 111,7 millions de francs au fonds d'amortissement des immobilisations.

VALLOUREC (continued)
Les actionnaires auront la faculté de réemployer le dividende augmenté de crédit d'impôt en action S.E.M. sans acquiescement de droits de souscription.

CAISSE NATIONALE DE L'ÉNERGIE
ELECTRICITÉ DE FRANCE — Obligations 11,20 % février 1975
Les intérêts courus du 14 avril 1977 au 13 avril 1978 sur les obligations Electricité de France 11,20 % février 1975 seront payables, à partir du 14 avril 1978 à raison de 100,00 F par titre de 1 000 F nominal, contre détachement du coupon numéro 3 ou estampillage du certificat nominatif, après mise retenue à la source donnant droit à un avoir fiscal de 11,20 F (montant global : 112 F). En cas d'option pour le régime du prélevement d'impôt forfaitaire, le complément de prélevement libératoire sera de 16,78 F, soit un net de 84,01 F.

ELECTRICITÉ DE FRANCE — Obligations 10,20 % novembre 1975
Les intérêts courus du 20 avril 1977 au 19 avril 1978 sur les obligations Electricité de France 10,20 % novembre 1975 seront payables, à partir du 20 avril 1978 à raison de 91,80 F par titre de 1 000 F nominal, contre détachement du coupon numéro 3 ou estampillage du certificat nominatif, après mise retenue à la source donnant droit à un avoir fiscal de 10,20 F (montant global : 102 F). En cas d'option pour le régime du prélevement d'impôt forfaitaire, le complément de prélevement libératoire sera de 15,29 F, soit un net de 76,51 F.

ELECTRICITÉ DE FRANCE — Obligations 10,20 % mai 1976
Les intérêts courus du 20 avril 1977 au 19 avril 1978 sur les obligations Electricité de France 10,20 % mai 1976 seront payables, à partir du 20 avril 1978 à raison de 91,80 F par titre de 1 000 F nominal, contre détachement du coupon numéro 3 ou estampillage du certificat nominatif, après mise retenue à la source donnant droit à un avoir fiscal de 10,20 F (montant global : 102 F). En cas d'option pour le régime du prélevement d'impôt forfaitaire, le complément de prélevement libératoire sera de 15,29 F, soit un net de 76,51 F.

OFFICIERS MINISTÉRIELS
ET VENTES PAR ADJUDICATION
HOTEL PARTICULIER
36, rue Boileau
A PARIS (10^e) - Libre de location.
Chambre des Notaires de Paris, mardi 25 AVRIL 1978, à 14 h. 30. ADJUDICATION SANS MISE A PRIX

BELLE PROPRIÉTÉ - LIBRE - A PARMAIN
VAL-D'OISE - PROXIMITÉ ISLE-ADAM
139, RUE DU MARECHAL FOCH et 29, RUE BLANCHET
MAISON 10 PIÈCES principales + TERRASSE - Chauffage, air chaud MAZOUT - GRAND JARDIN - COUR - GARAGE - DÉPENDANCES
CONTENANCE 2.480 m2 ENVIRON
Mise à prix: 500.000 F

IMMEUBLE « HOTEL DE L'ÉPÉE »
LIBRE DE BAIL
RUE du PARC à QUIMPER
MISE A PRIX : 2.500.000 FRANCS.
Consignation pour enchérir 500.000 F par chèque certifié.

UN APPARTEMENT sis à PARIS 16^e
5, rue Dufrenoy
an 5^e étage, comprenant sept pièces principales, cuisine et dépendances, deux chambres de domestiques à l'entresol, une cave en sous-sol et les 84/2322 des parties communes
MISE A PRIX : 300.000 F
S'adresser à M. Michel BOUBOIS, avocat à la Cour, 18, rue d'Aguesseau à Paris (8^e), tél. 206-37-02.

GAP
WAGRAM
25, RUE CARDINET, 75017 PARIS
267.31.00
LOCATION LONGUE DURÉE
A PRIX COMPÉTITIFS
Essai des nouvelles berlines 728 - 733 - Choix exceptionnel!

S.N.C.F.
UN NOUVEAU DÉPART POUR LES GARES
ACCÈS FACILITÉ ET SORTIE LIBRE DANS LES GARES
Au 3 Avril 1978
Vous pouvez acheter votre billet à l'avance et l'utiliser un jour de votre choix dans une période de deux mois à compter de sa date d'achat.
Vous devez valider votre billet en le composant vous-même le jour de votre départ au moment de pénétrer sur les quais.
Le contrôle des billets à l'entrée et à la sortie est supprimé.
Un personnel d'accueil est à votre disposition dans les grandes gares pour vous aider et vous orienter.
En ce qui concerne le banlieue parisienne, un système de contrôle automatique va être mis en place progressivement dans le cadre de l'harmonisation des tarifs SNCF/RATP, rendue nécessaire par la création du RER. D'ici là, le contrôle dans les trains et aux entrées et sorties des gares sera renforcé.

Table of financial data and market information from the right-hand page, including sections like 'BOURSE DE PARIS'.

1250

LES MARCHÉS FINANCIERS

PARIS 30 MARS

La hausse s'accélère

Amorçé dès le lendemain du long week-end de Pâques, le mouvement de hausse s'est brusquement accéléré jeudi à la Bourse de Paris, notamment en cours de séance. L'indice général instantané a monté de 2,3 % environ. Presque toutes les valeurs inscrites à la cote du terme ont profité du regain d'intérêt manifesté par la clientèle, en progression de la hausse, dans un marché (jusqu'à 10 %) dans un marché notoirement bien, beaucoup plus actif que les jours précédents. Le matériel électrique s'est, comme à l'habitude, tout particulièrement distingué, tant en ce qui concerne le bâtiment et les magasins. En règle générale, toutes les valeurs à rendement élevé se sont mises en évidence et, avec elles, les valeurs et les locomotives traditionnelles.

Beaucoup autour de la corbeille se sont déclarés surpris de la soudaineté et de l'ampleur de cette hausse, bien que des boursiers avertis l'estiment parfaitement justifiée.

Les opérateurs ne jouant plus seulement la reconduction du premier ministre en place dans ses fonctions, mais aussi la libération des prix industriels et surtout la baisse générale des taux d'intérêt, dans le principe, semble à peu près acquis (le Monde) du 30 mars, et qui a déjà commencé à se concrétiser sur le marché monétaire. D'ailleurs, les cartes de France et d'Alsace sous les colonnes du palais Brongniart, « jusqu'à la prochaine déception », murmurent un profane, plus clairement, peut-être, que les autres.

A l'inverse, sur le bourse, le long défilé de 20 à 25 000 F et le napoléon 9 F à 200 F, dans un marché toujours très creux.

COURS DU DOLLAR A TOKYO

Table with 2 columns: Date, Rate. 30/3 112, 31/3 112,48

LONDRES

La faiblesse de la livre déprime le marché et, peu avant midi, l'indice des valeurs industrielles a baissé de 2,1 points, à 463,4. L'indice des valeurs de pétrole a baissé de 0,5 points, à 178,7.

Table with 3 columns: Valeurs, Clôture, Cours. Includes Shell, British Petroleum, etc.

NOUVELLES DES SOCIÉTÉS

BRONNE-POUILLEY. - Le bénéfice net de l'exercice 1977 est de 42,8 millions de francs contre 38,5 millions de francs en 1976. Dividende global de 12,50 F par action (12,50 F global pour 1976).

VALLOUERGUE. - Perte nette pour 1977 de 4,9 millions de francs contre 1,5 million de francs en 1976. Dividende global de 1,50 F par action (1,50 F global pour 1976).

PREFABRIK - SICOY. - Bénéfice net de l'exercice 1977 de 73,5 millions de francs contre 45,5 millions de francs en 1976. Dividende global de 3,10 F par action (3,10 F global pour 1976).

ELP-ANTARGAZ. - Bénéfice net de l'exercice 1977 de 1,8 million de francs contre 1,5 million de francs en 1976. Dividende global de 1,50 F par action (1,50 F global pour 1976).

UPIMING. - Bénéfice net de l'exercice 1977 de 2,3 millions de francs contre 1,8 million de francs en 1976. Dividende global de 1,50 F par action (1,50 F global pour 1976).

NEW-YORK

Après deux séances consécutives de hausses, les cours se sont légèrement repliés jeudi à Wall Street. L'indice Dow Jones a cédé 2,16 points pour s'établir à 792,2. Le volume des transactions s'est contracté à 20 millions de titres, « seulement » ont été échangés contre 25,4 millions la veille.

Sur 1.294 valeurs traitées, 754 ont reculé, 533 ont encore progressé et 467 sont restées inchangées. En partie imputable à la publication de l'indice des principaux indicateurs économiques, qui, pour le mois de février, est resté stable, ce léger glissement des cours a également été provoqué par les craintes d'un relâchement des taux d'intérêt. De fait, dès après la séance, il a été annoncé que la Banque fédérale avait très fortement augmenté son taux d'intérêt.

Alors, autour du Big Board, l'opinion s'est précisée. L'implication du contenu des mesures que M. Carter veut prendre pour combattre l'inflation, désignée comme l'élément numéro 1 par le Président.

Table with 3 columns: Valeurs, Cours, Dernier. Includes IBM, General Electric, etc.

INDICES QUOTIDIENS

Table with 2 columns: Indice, Valeur. Includes Coteur, Coteur étranger, etc.

Taux du marché monétaire: 3,14 %

VALEURS

Main financial table with multiple columns: Valeurs, Cours, Dernier, etc. Includes various stocks and bonds.

BOURSE DE PARIS - 30 MARS - COMPTANT

Table with 4 columns: Valeurs, Cours, Dernier, etc. Lists various stocks and their prices.

MARCHÉ A TERME

Table with 4 columns: Valeurs, Précéd., Dernier, etc. Lists futures contracts and their prices.

Compte tenu de la latence de l'été qui nous est imputé pour publier le cours complet dans nos éditions, les cours sont publiés dans la première édition.

COTE DES CHANGES

Table with 4 columns: Valeurs, Précéd., Dernier, etc. Lists exchange rates for various currencies.

MARCHÉ LIBRE DE L'OR

Table with 4 columns: Valeurs, Précéd., Dernier, etc. Lists gold prices and other market data.

ÉTÉS

DE L'ÉNERGIE

gation 11,20 % février 1978... 10,20 % novembre 1978... 10,20 % mai 1978...

gation 11,20 % février 1978... 10,20 % novembre 1978... 10,20 % mai 1978...

gation 11,20 % février 1978... 10,20 % novembre 1978... 10,20 % mai 1978...

gation 11,20 % février 1978... 10,20 % novembre 1978... 10,20 % mai 1978...

gation 11,20 % février 1978... 10,20 % novembre 1978... 10,20 % mai 1978...

gation 11,20 % février 1978... 10,20 % novembre 1978... 10,20 % mai 1978...

gation 11,20 % février 1978... 10,20 % novembre 1978... 10,20 % mai 1978...

gation 11,20 % février 1978... 10,20 % novembre 1978... 10,20 % mai 1978...

gation 11,20 % février 1978... 10,20 % novembre 1978... 10,20 % mai 1978...

gation 11,20 % février 1978... 10,20 % novembre 1978... 10,20 % mai 1978...

gation 11,20 % février 1978... 10,20 % novembre 1978... 10,20 % mai 1978...

gation 11,20 % février 1978... 10,20 % novembre 1978... 10,20 % mai 1978...

gation 11,20 % février 1978... 10,20 % novembre 1978... 10,20 % mai 1978...

gation 11,20 % février 1978... 10,20 % novembre 1978... 10,20 % mai 1978...

gation 11,20 % février 1978... 10,20 % novembre 1978... 10,20 % mai 1978...

gation 11,20 % février 1978... 10,20 % novembre 1978... 10,20 % mai 1978...

gation 11,20 % février 1978... 10,20 % novembre 1978... 10,20 % mai 1978...

gation 11,20 % février 1978... 10,20 % novembre 1978... 10,20 % mai 1978...

gation 11,20 % février 1978... 10,20 % novembre 1978... 10,20 % mai 1978...

gation 11,20 % février 1978... 10,20 % novembre 1978... 10,20 % mai 1978...

gation 11,20 % février 1978... 10,20 % novembre 1978... 10,20 % mai 1978...

gation 11,20 % février 1978... 10,20 % novembre 1978... 10,20 % mai 1978...

gation 11,20 % février 1978... 10,20 % novembre 1978... 10,20 % mai 1978...

gation 11,20 % février 1978... 10,20 % novembre 1978... 10,20 % mai 1978...

gation 11,20 % février 1978... 10,20 % novembre 1978... 10,20 % mai 1978...

gation 11,20 % février 1978... 10,20 % novembre 1978... 10,20 % mai 1978...

gation 11,20 % février 1978... 10,20 % novembre 1978... 10,20 % mai 1978...

